

## **1 PRIEDAS. Grafiné medžiaga**

## **1.1 PRIEDĒLIS. Oro teršalu sklaida**

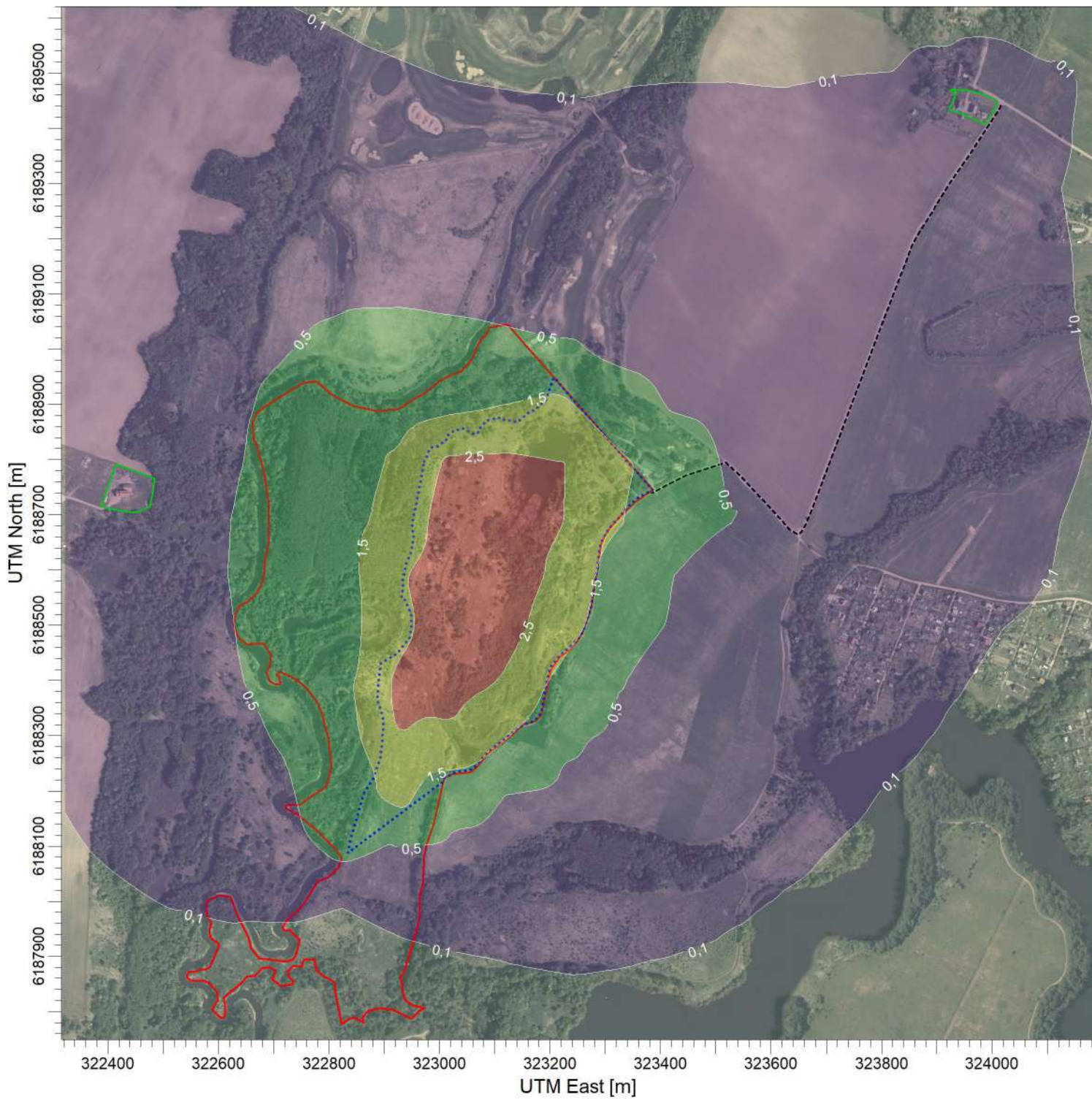

PLOT FILE OF 98.50TH PERCENTILE 1-HR VALUES FOR SOURCE GROUP: PŪV

ug/m<sup>3</sup>

Max: 3,0 [ug/m<sup>3</sup>] at (323022,49, 6188591,70)

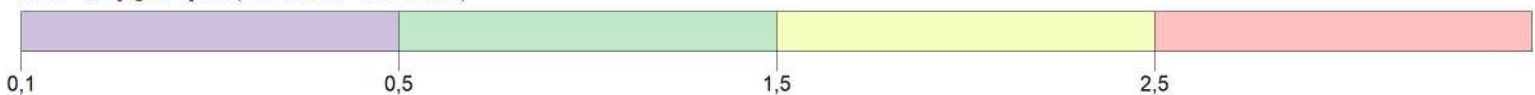

COMMENTS:  Lakūs organiniai junginiai 0,5 val., be fonu.	SOURCES:  <b>2</b>	COMPANY NAME:	
	RECEPTORS:  <b>494</b>	MODELER:	
	OUTPUT TYPE:  <b>Concentration</b>	SCALE: 1:10.000  0  0,3 km	
	MAX:  <b>3,0 ug/m<sup>3</sup></b>	DATE:  <b>2023-04-04</b>	PROJECT NO.:

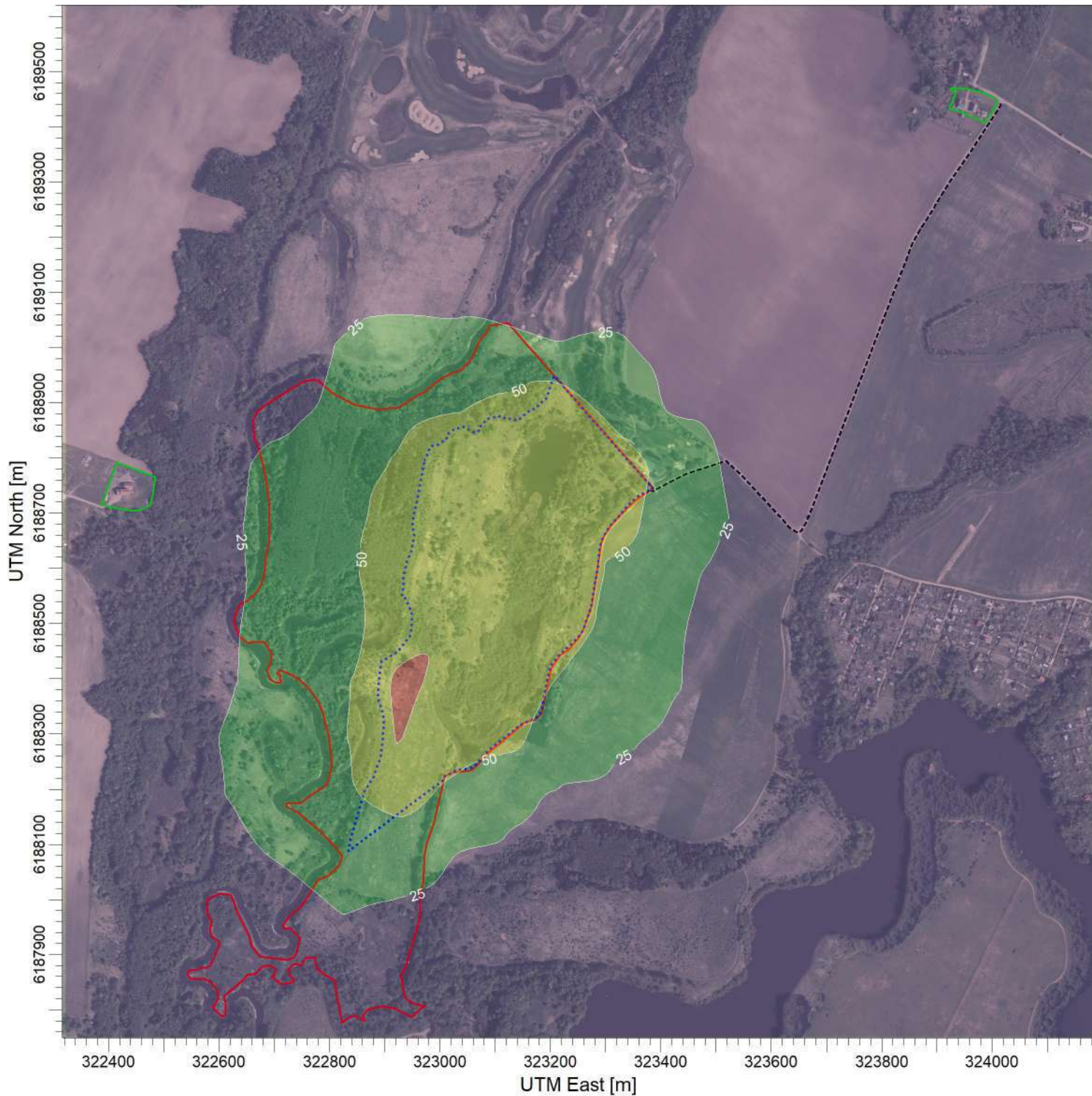

COMMENTS:

Anglies monoksidas 8 val., be fono.

SOURCES:

**2**

COMPANY NAME:

RECEPTORS:

**494**

MODELER:

OUTPUT TYPE:

**Concentration**

SCALE:

1:10.000

0 0,3 km

MAX:

**80,4 ug/m<sup>3</sup>**

DATE:

**2023-04-04**

PROJECT NO.:

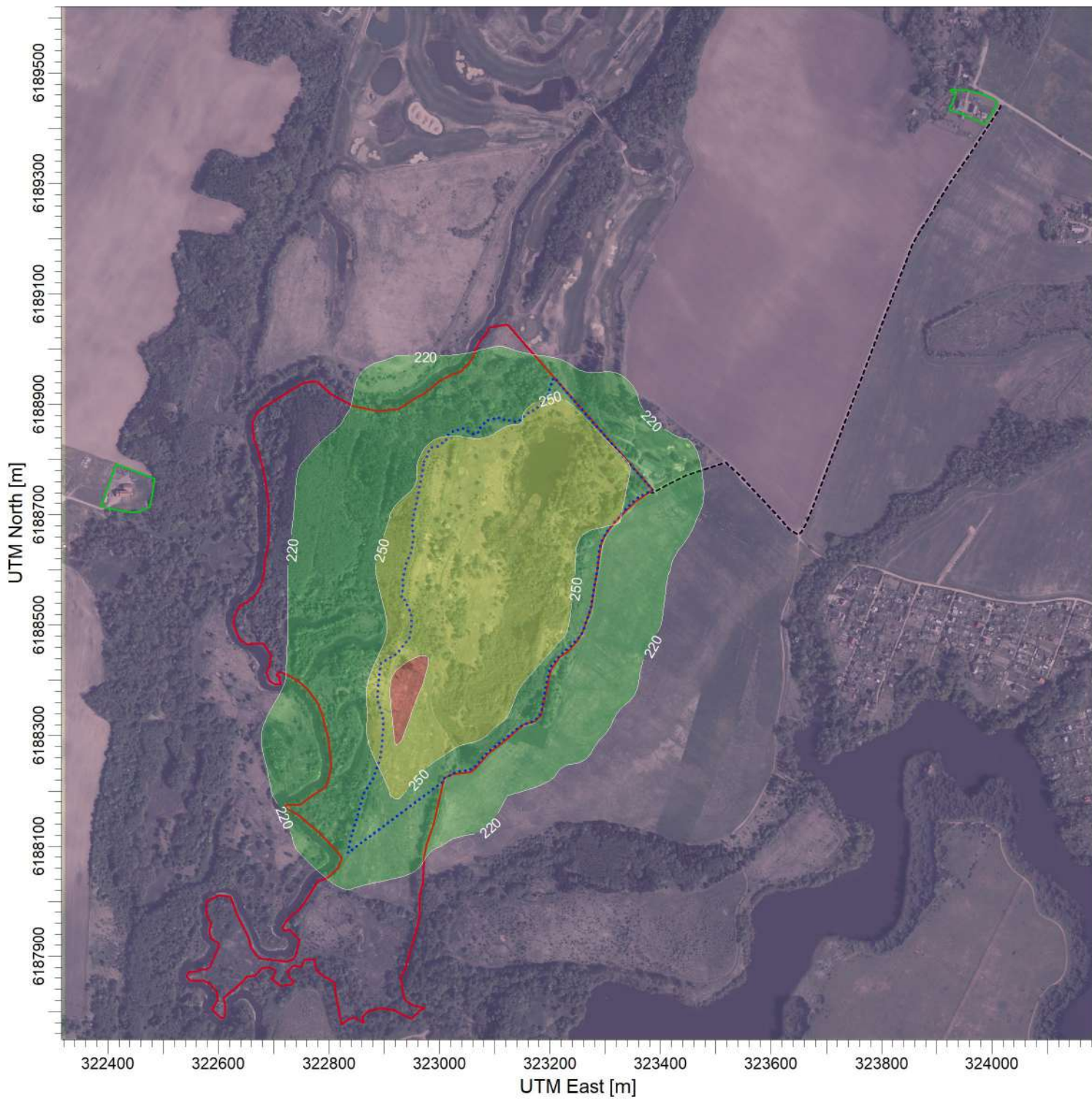

PLOT FILE OF HIGH 1ST HIGH 8-HR VALUES FOR SOURCE GROUP: ALL

ug/m<sup>3</sup>

Max: 270,4 [ug/m<sup>3</sup>] at (322922,49, 6188391,70)

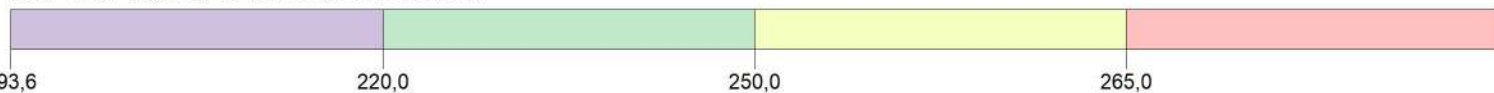

COMMENTS:  Anglies monoksidas 8 val., su fonu.	SOURCES:  <b>2</b>	COMPANY NAME:	
	RECEPTORS:  <b>494</b>	MODELER:	
	OUTPUT TYPE:  <b>Concentration</b>	SCALE: 1:10.000  0  0,3 km	
	MAX:  <b>270,4 ug/m<sup>3</sup></b>	DATE:  <b>2023-04-04</b>	PROJECT NO.:

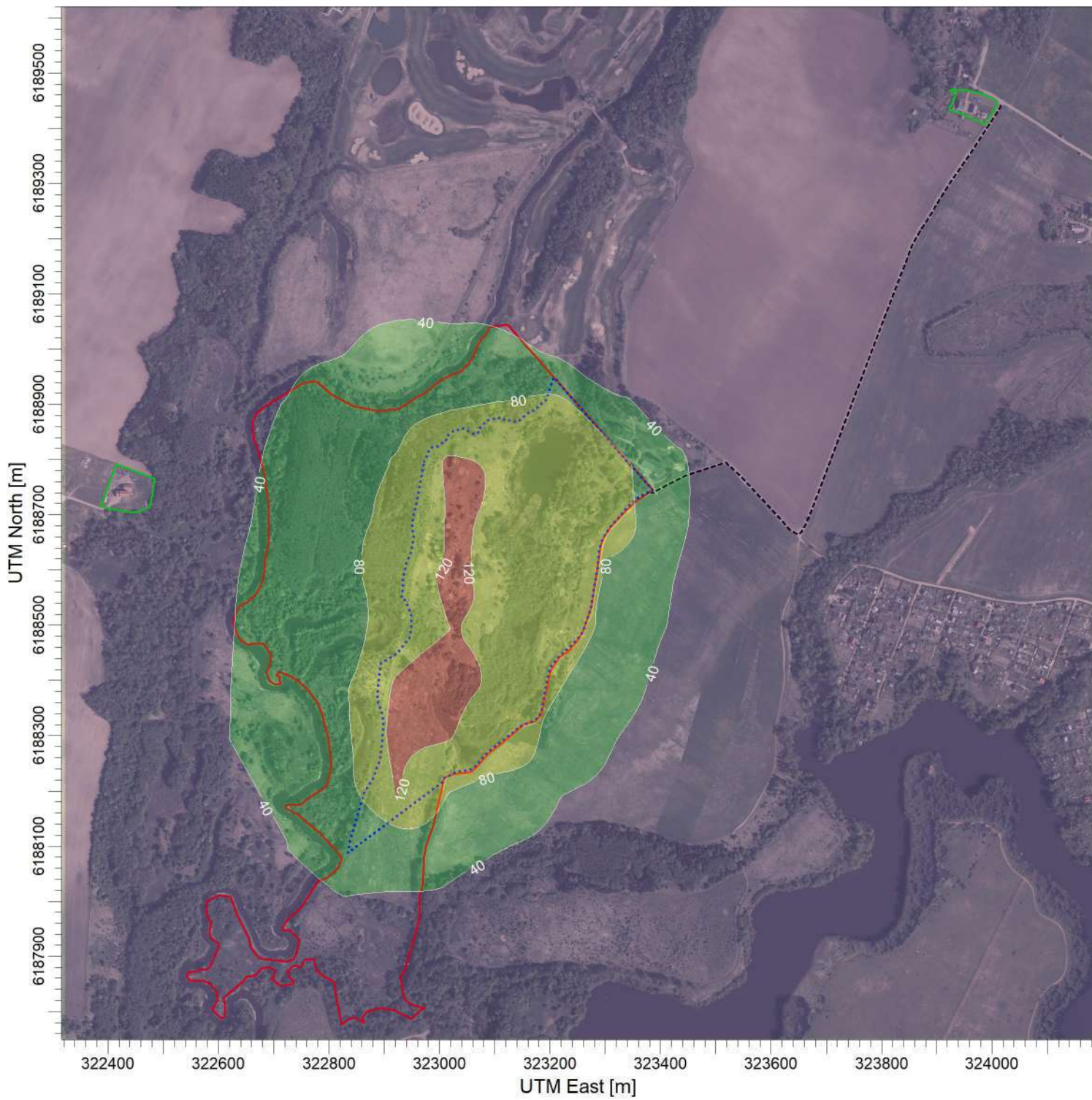

PLOT FILE OF 99.80TH PERCENTILE 1-HR VALUES FOR SOURCE GROUP: PŪV

ug/m<sup>3</sup>

Max: 131,4 [ug/m<sup>3</sup>] at (322922,49, 6188291,70)

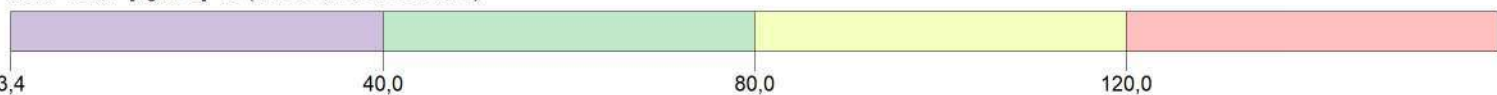

COMMENTS:  Azoto dioksidas 1 val., be fono.	SOURCES:  <b>2</b>	COMPANY NAME:	
	RECEPTORS:  <b>494</b>	MODELER:	
	OUTPUT TYPE:  <b>Concentration</b>	SCALE: 1:10.000  0  0,3 km	
	MAX:  <b>131,4 ug/m<sup>3</sup></b>	DATE:  <b>2023-04-04</b>	PROJECT NO.:

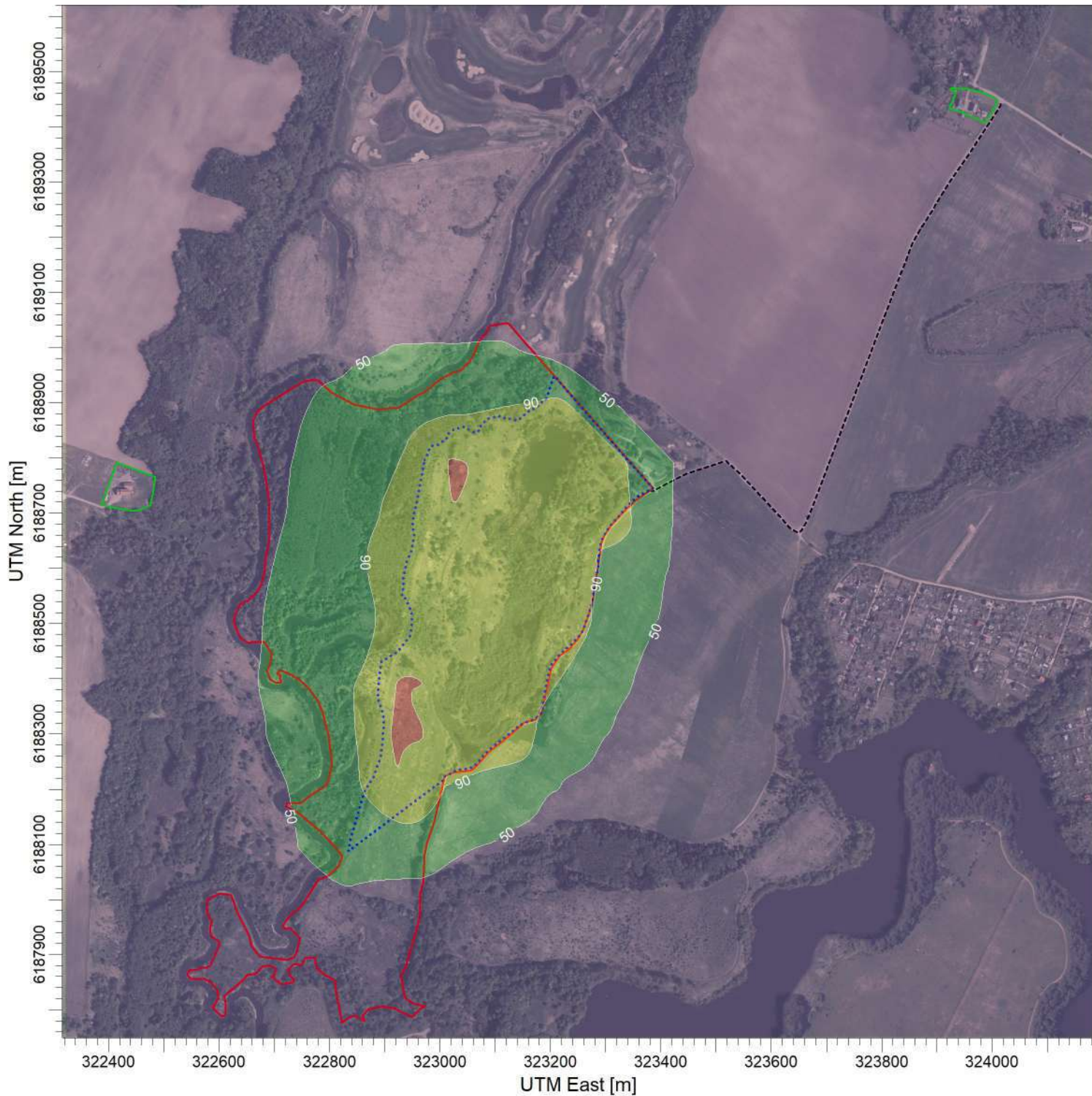

PLOT FILE OF 99.80TH PERCENTILE 1-HR VALUES FOR SOURCE GROUP: ALL

ug/m<sup>3</sup>

Max: 136,7 [ug/m<sup>3</sup>] at (322922,49, 6188291,70)

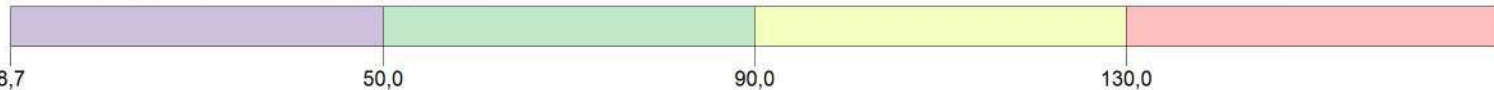

COMMENTS:  Azoto dioksidas 1 val., su fonu.	SOURCES:  <b>2</b>	COMPANY NAME:	
	RECEPTORS:  <b>494</b>	MODELER:	
	OUTPUT TYPE:  <b>Concentration</b>	SCALE: 1:10.000  0  0,3 km	
	MAX:  <b>136,7 ug/m<sup>3</sup></b>	DATE:  <b>2023-04-04</b>	PROJECT NO.:

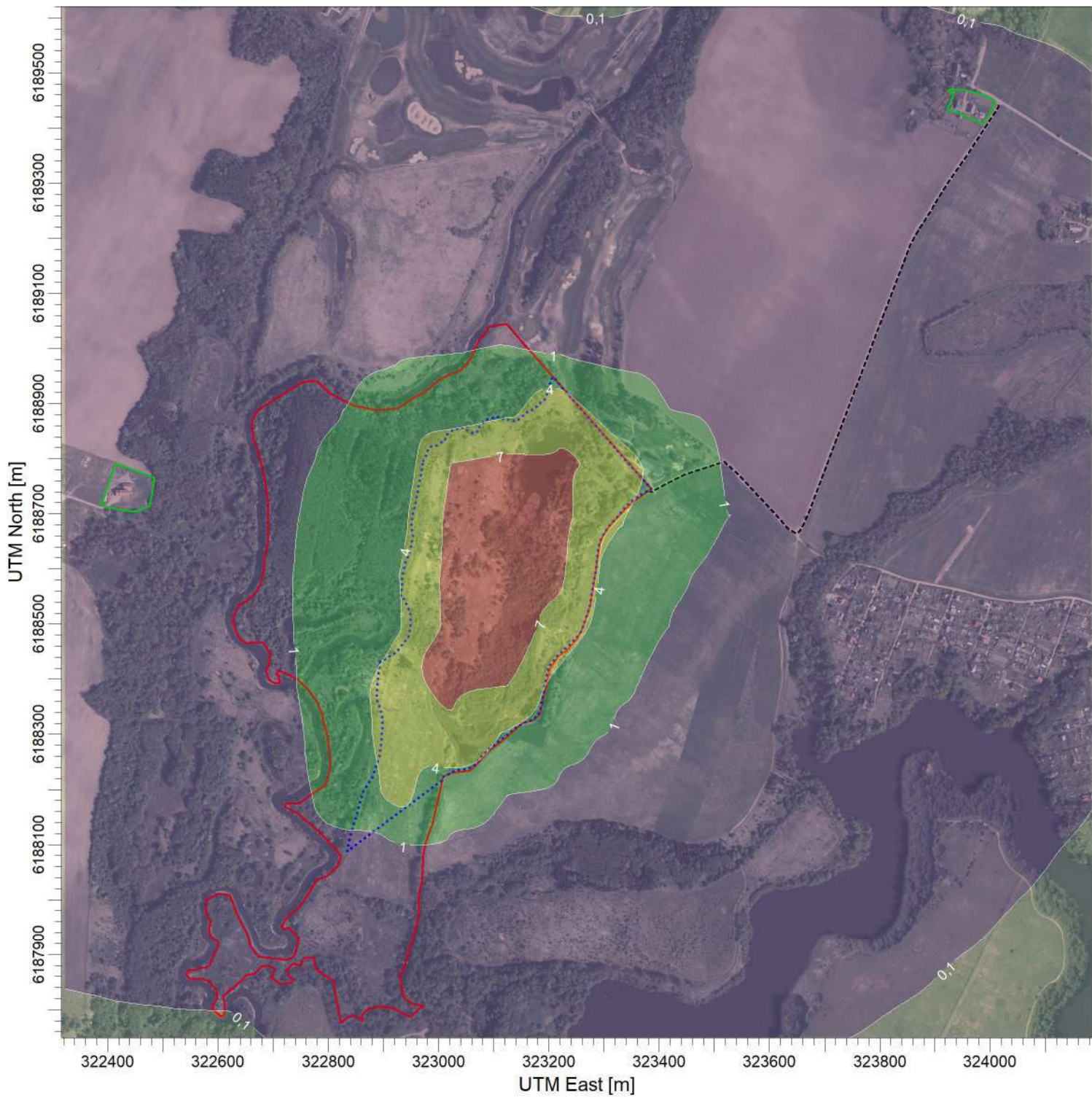

PLOT FILE OF ANNUAL VALUES AVERAGED ACROSS 5 YEARS FOR SOURCE GROUP: PŪV

ug/m<sup>3</sup>

Max: 8,2 [ug/m<sup>3</sup>] at (323122,49, 6188691,70)

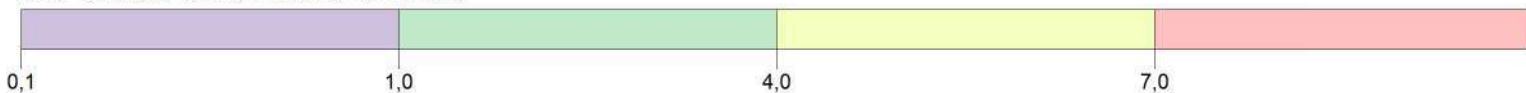

COMMENTS:  Azoto dioksidas metinis, be fonu.	SOURCES:  <b>2</b>	COMPANY NAME:	
	RECEPTORS:  <b>494</b>	MODELER:	
	OUTPUT TYPE:  <b>Concentration</b>	SCALE: 1:10.000  0  0,3 km	
	MAX:  <b>8,2 ug/m<sup>3</sup></b>	DATE:  <b>2023-04-04</b>	PROJECT NO.:

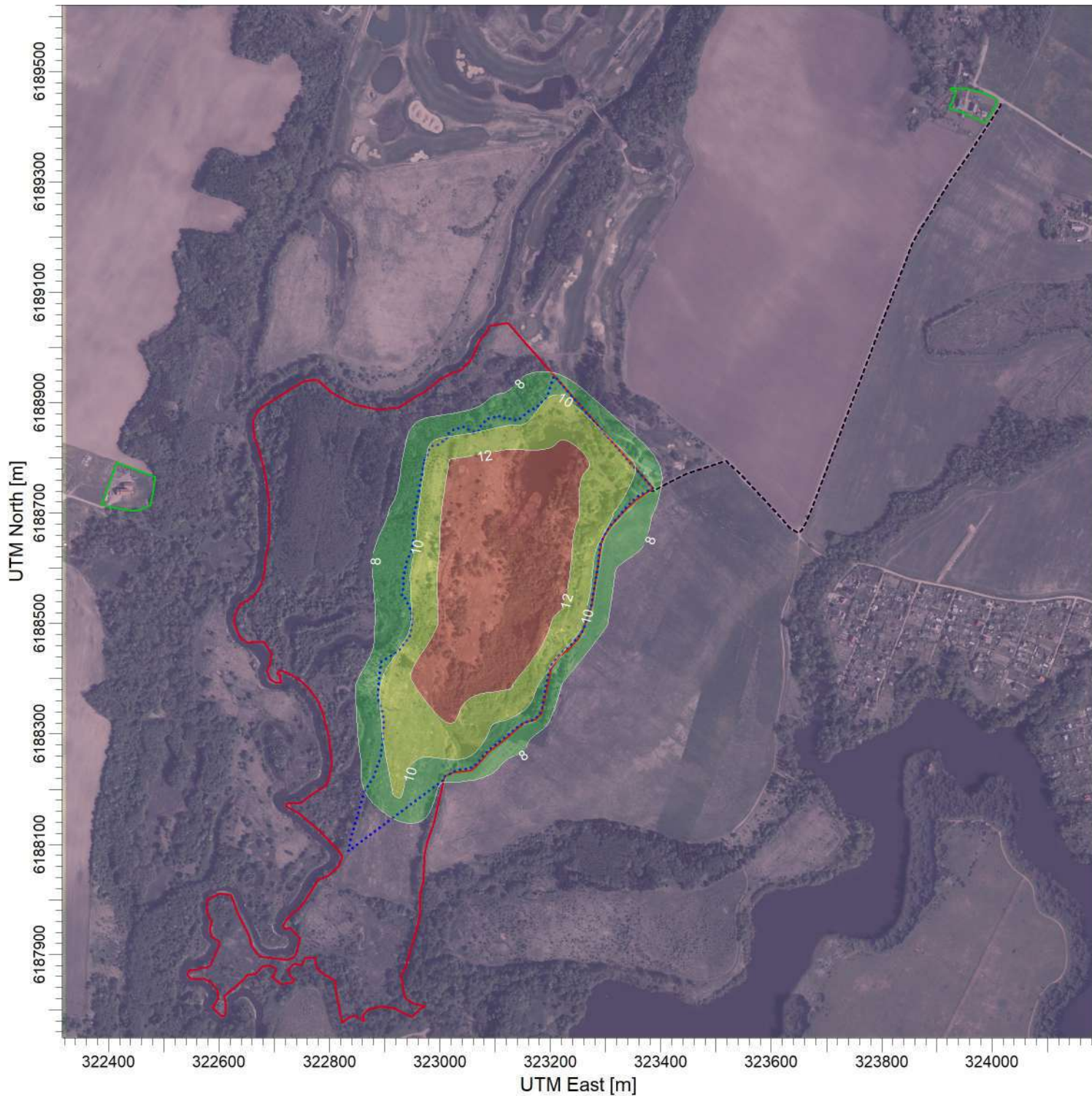

PLOT FILE OF ANNUAL VALUES AVERAGED ACROSS 5 YEARS FOR SOURCE GROUP: ALL

ug/m<sup>3</sup>

Max: 13,5 [ug/m<sup>3</sup>] at (323122,49, 6188691,70)

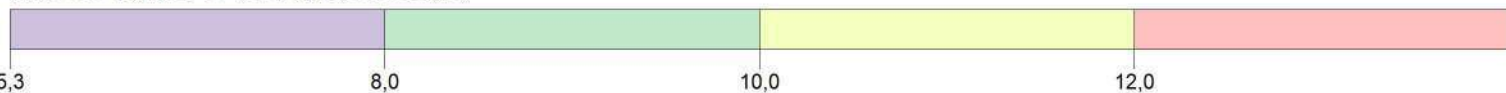

COMMENTS:

Azoto dioksidas metinis, su fonu.

SOURCES:

**2**

COMPANY NAME:

RECEPTORS:

**494**

MODELER:

OUTPUT TYPE:

**Concentration**

SCALE:

1:10.000

0 0,3 km

MAX:

**13,5 ug/m<sup>3</sup>**

DATE:

**2023-04-04**

PROJECT NO.:

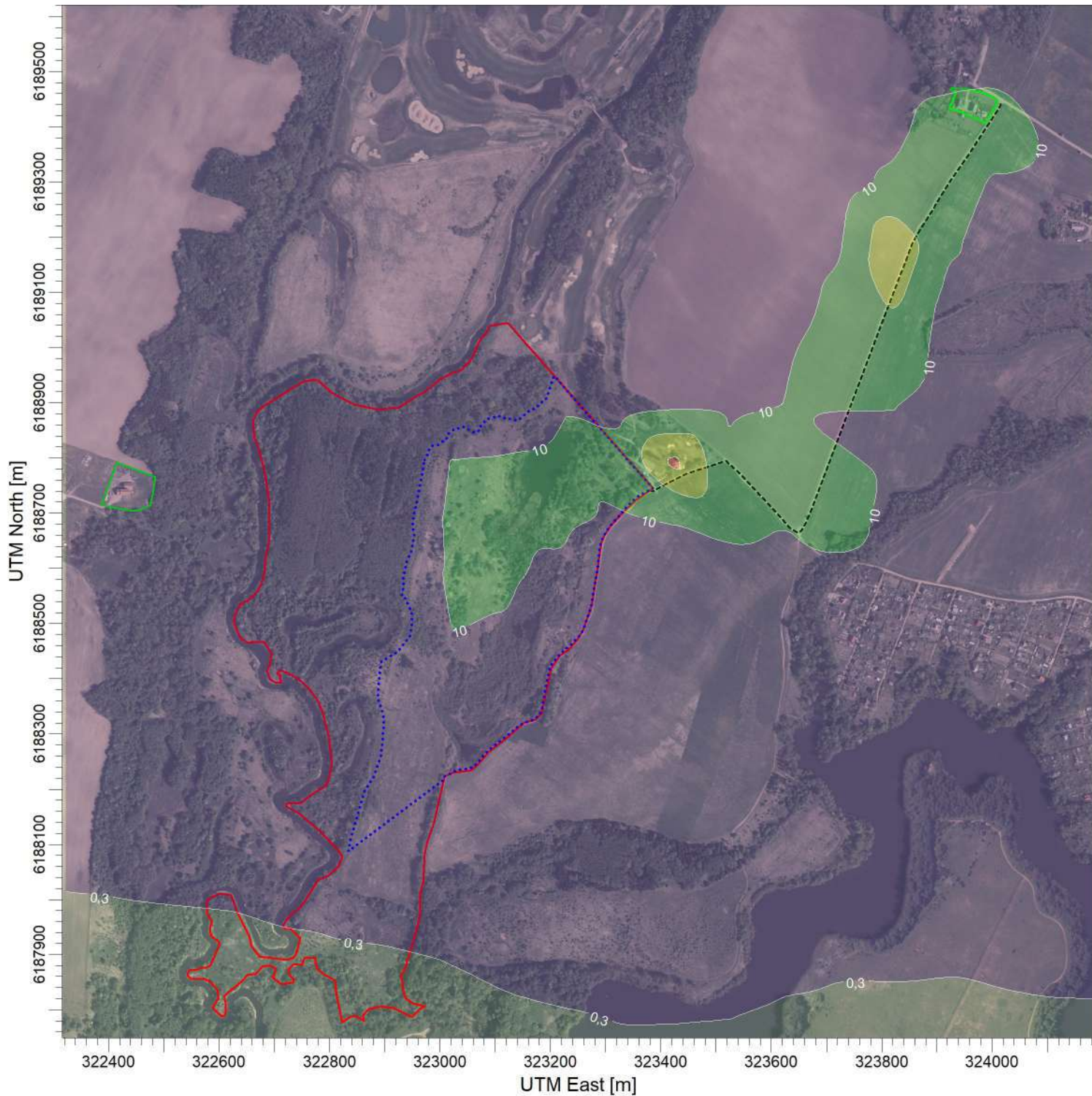

PLOT FILE OF 90.40TH PERCENTILE 24-HR VALUES FOR SOURCE GROUP: PŪV

ug/m<sup>3</sup>

Max: 32,2 [ug/m<sup>3</sup>] at (323422,49, 6188791,70)

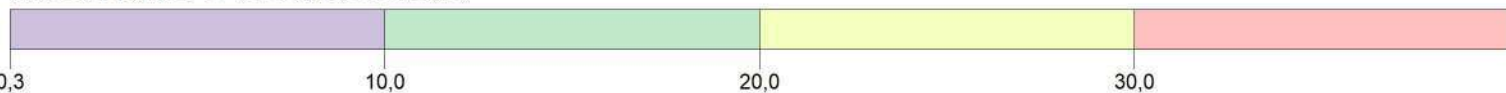

COMMENTS:

Kietosios dalelės 10 paros, be fono.

SOURCES:

**2**

COMPANY NAME:

RECEPTORS:

**494**

MODELER:

OUTPUT TYPE:

**Concentration**

SCALE:

1:10.000



MAX:

**32,2 ug/m<sup>3</sup>**

DATE:

**2023-04-04**

PROJECT NO.:

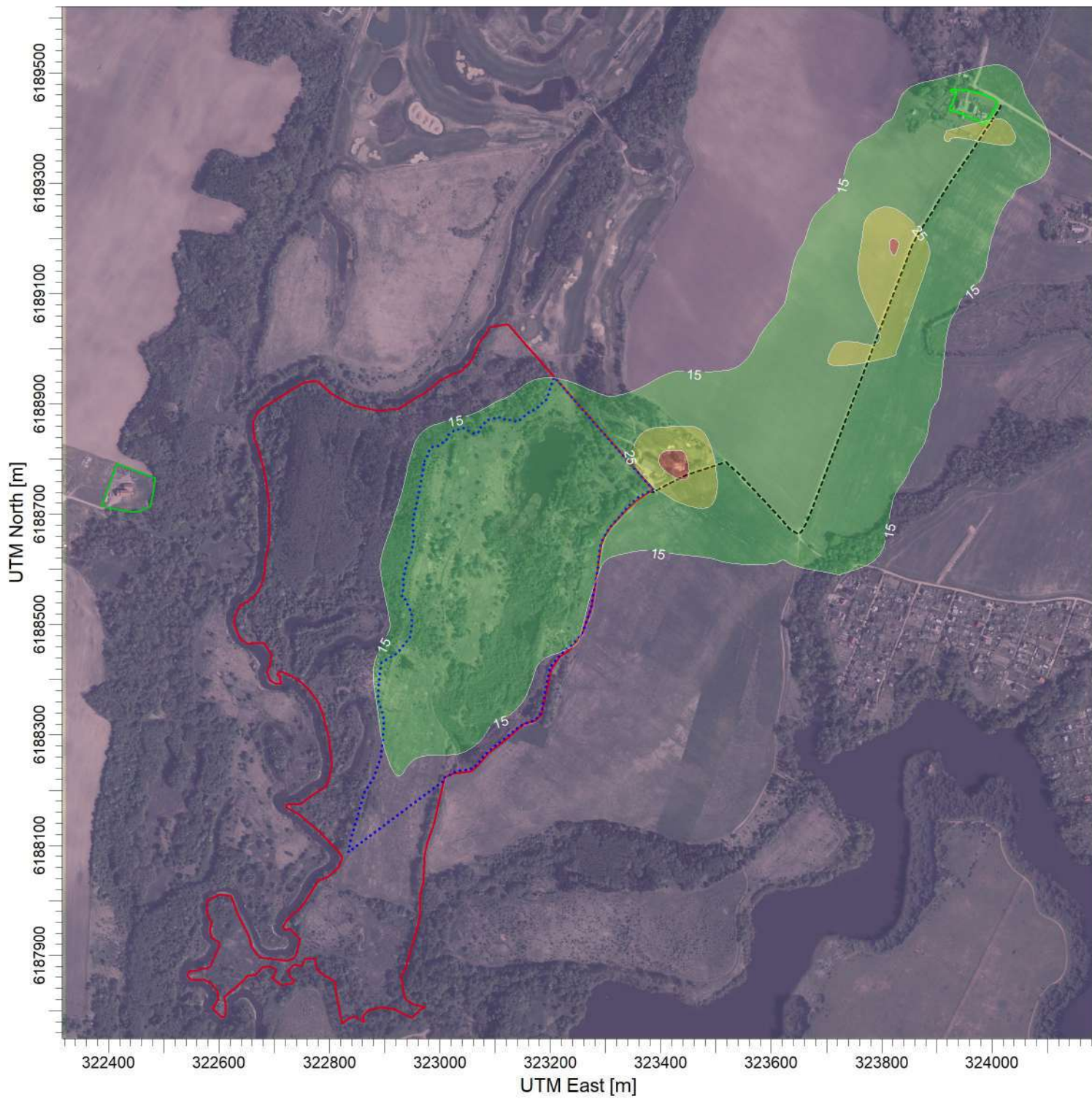

PLOT FILE OF 90.40TH PERCENTILE 24-HR VALUES FOR SOURCE GROUP: ALL

ug/m<sup>3</sup>

Max: 40,6 [ug/m<sup>3</sup>] at (323422,49, 6188791,70)

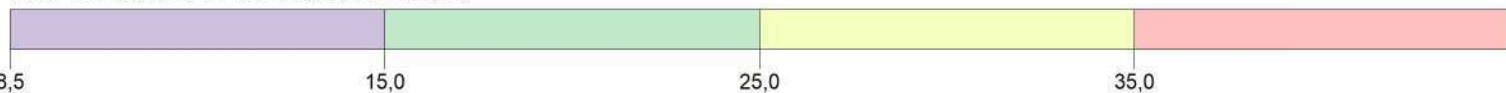

COMMENTS:

Kietosios dalelės 10 paros, su fonu.

SOURCES:

**2**

COMPANY NAME:

RECEPTORS:

**494**

MODELER:

OUTPUT TYPE:

**Concentration**

SCALE:

1:10.000

0 0,3 km

MAX:

**40,6 ug/m<sup>3</sup>**

DATE:

**2023-04-04**

PROJECT NO.:

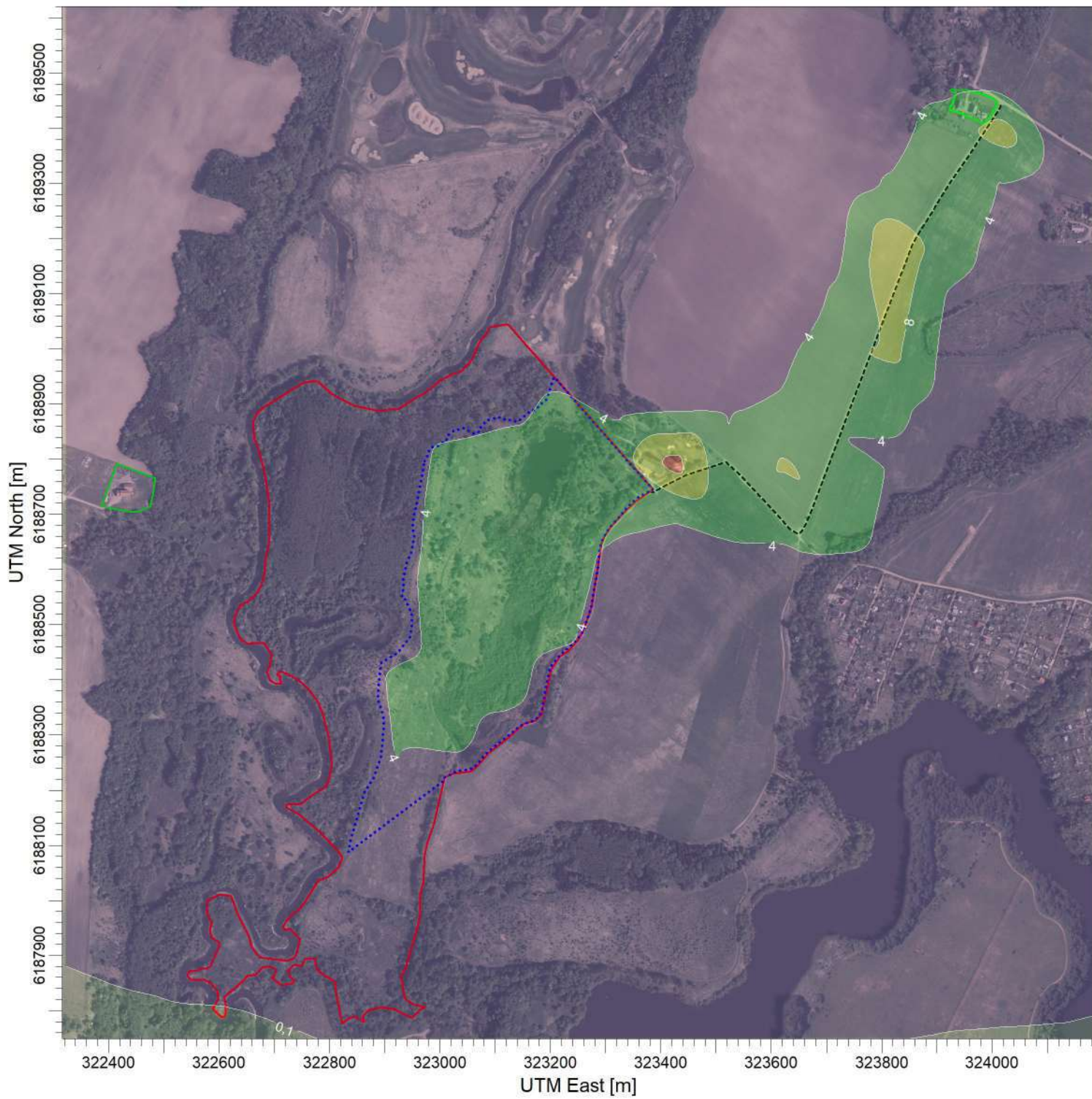

PLOT FILE OF ANNUAL VALUES AVERAGED ACROSS 5 YEARS FOR SOURCE GROUP: PŪV

ug/m<sup>3</sup>

Max: 13,5 [ug/m<sup>3</sup>] at (323422,49, 6188791,70)

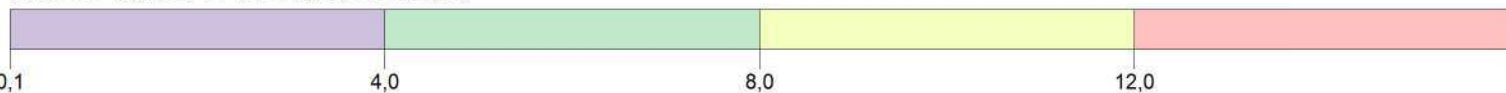

COMMENTS:

Kietosios dalelės 10 metinis, be fono.

SOURCES:

**2**

COMPANY NAME:

RECEPTORS:

**494**

MODELER:

OUTPUT TYPE:

**Concentration**

SCALE:

1:10.000

0 0,3 km

MAX:

**13,5 ug/m<sup>3</sup>**

DATE:

**2023-04-04**

PROJECT NO.:

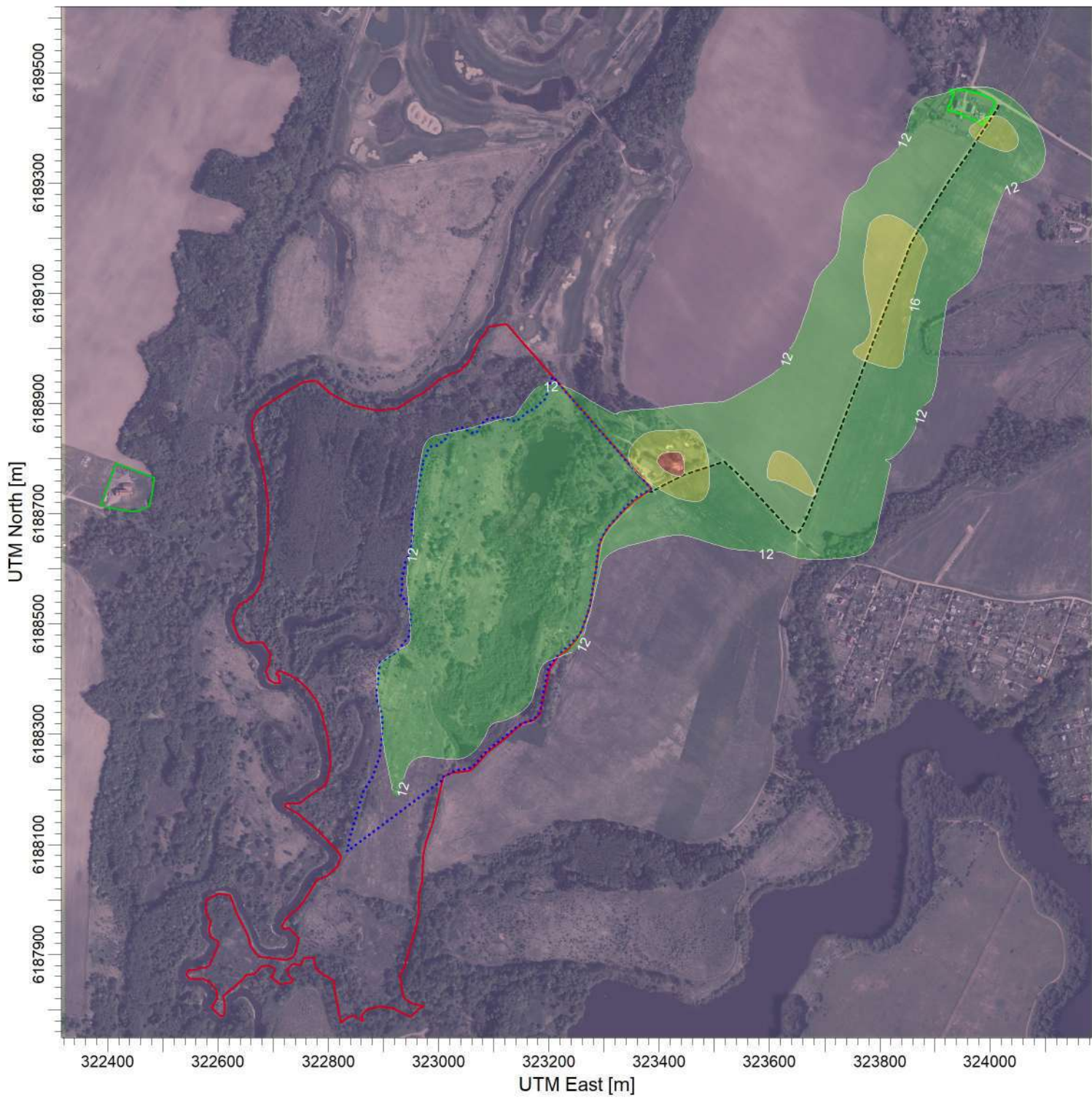

PLOT FILE OF ANNUAL VALUES AVERAGED ACROSS 5 YEARS FOR SOURCE GROUP: ALL

ug/m<sup>3</sup>

Max: 22,0 [ug/m<sup>3</sup>] at (323422,49, 6188791,70)

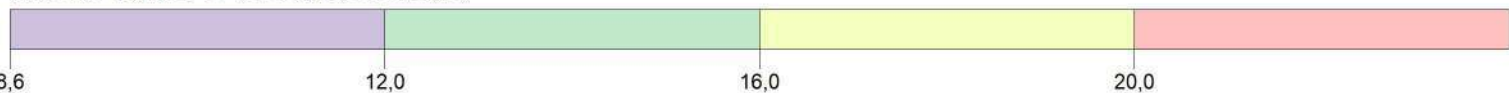

COMMENTS:

Kietosios dalelės 10 metinis, su fonu.

SOURCES:

**2**

COMPANY NAME:

RECEPTORS:

**494**

MODELER:

OUTPUT TYPE:

**Concentration**

SCALE:

1:10.000

0 0,3 km

MAX:

**22,0 ug/m<sup>3</sup>**

DATE:

**2023-04-04**

PROJECT NO.:

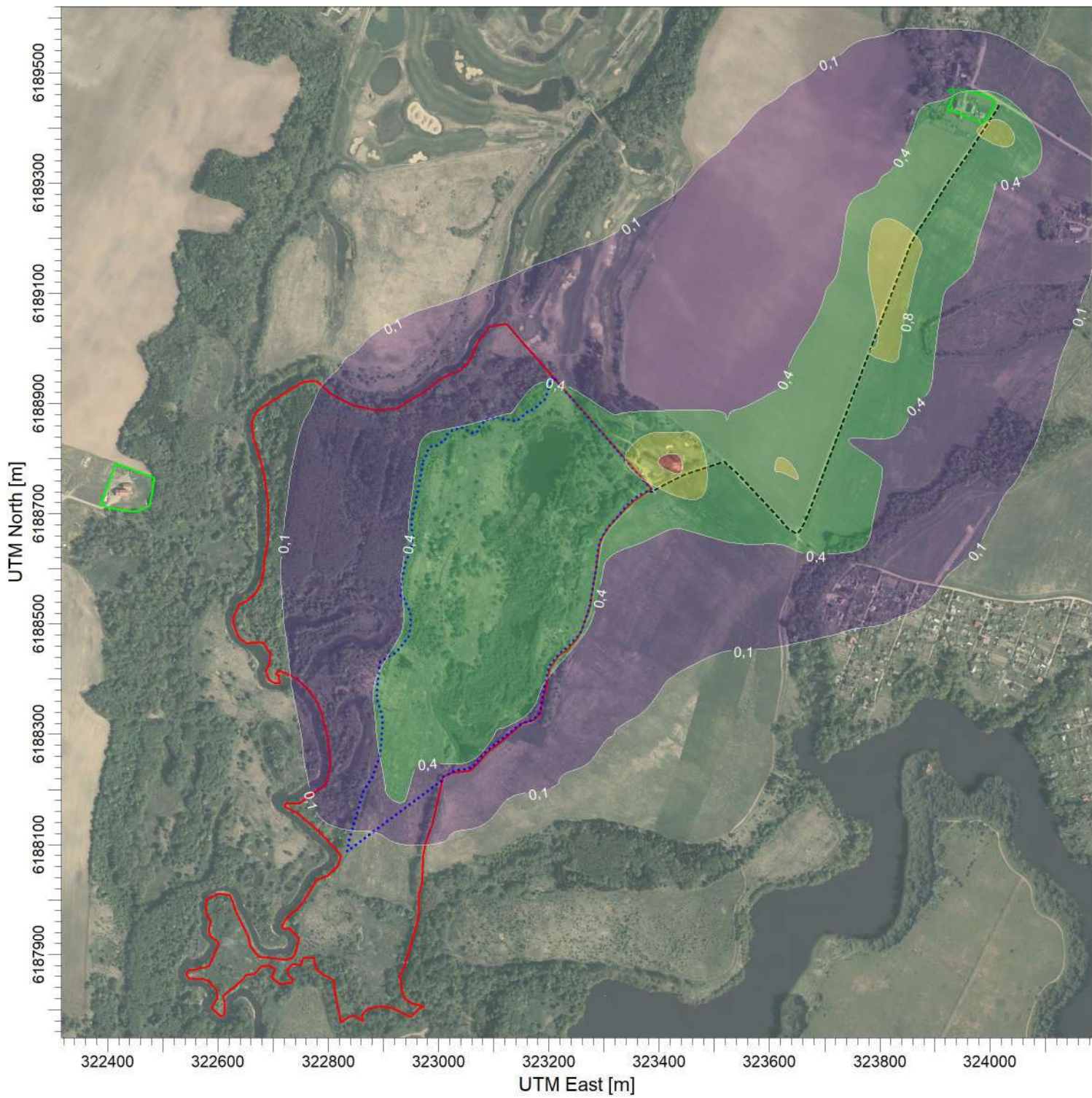

PLOT FILE OF ANNUAL VALUES AVERAGED ACROSS 5 YEARS FOR SOURCE GROUP: PŪV

ug/m<sup>3</sup>

Max: 1,4 [ug/m<sup>3</sup>] at (323422,49, 6188791,70)

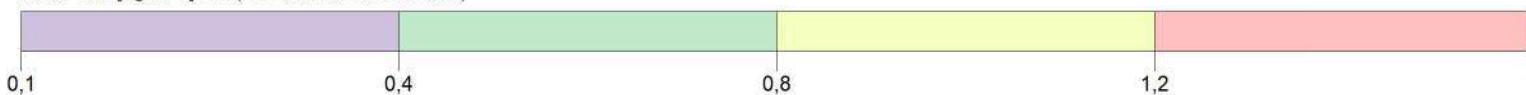

COMMENTS:  Kietosios dalelės 2,5 metinis, be fono.	SOURCES:  <b>2</b>	COMPANY NAME:	
	RECEPTORS:  <b>494</b>	MODELER:	
	OUTPUT TYPE:  <b>Concentration</b>	SCALE: 1:10.000  0  0,3 km	
	MAX:  <b>1,4 ug/m<sup>3</sup></b>	DATE:  <b>2023-04-04</b>	PROJECT NO.:

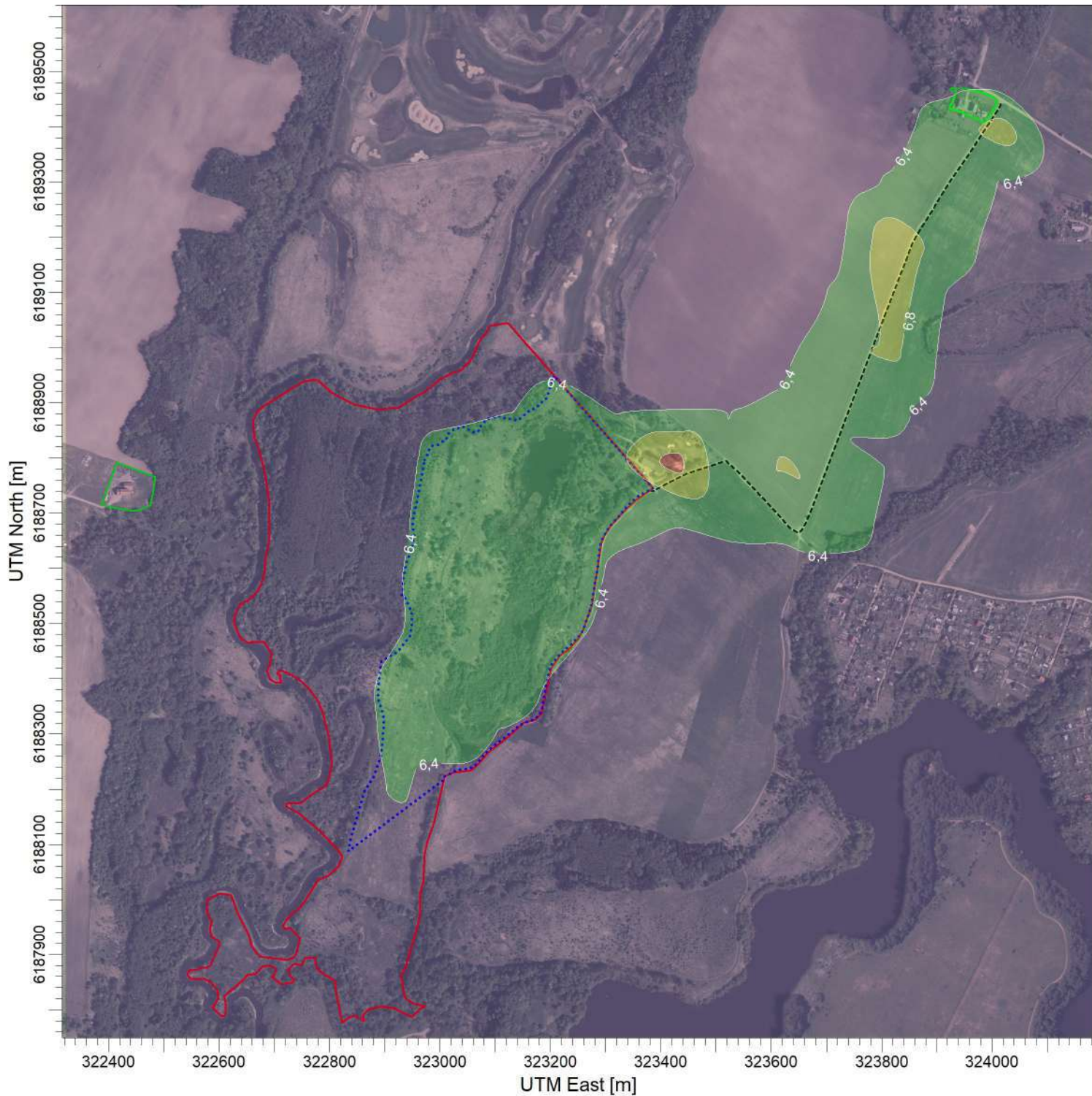

PLOT FILE OF ANNUAL VALUES AVERAGED ACROSS 5 YEARS FOR SOURCE GROUP: ALL

ug/m<sup>3</sup>



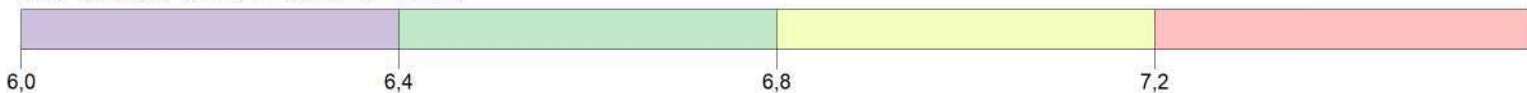







Max: 7,4 [ug/m<sup>3</sup>] at (323422,49, 6188791,70)



COMMENTS:  Kietosios dalelės 2,5 metinis, su fonu.	SOURCES:  <b>2</b>	COMPANY NAME:	
	RECEPTORS:  <b>494</b>	MODELER:	
	OUTPUT TYPE:  <b>Concentration</b>	SCALE: 1:10.000  0  0,3 km	
	MAX:  <b>7,4 ug/m<sup>3</sup></b>	DATE:  <b>2023-04-04</b>	PROJECT NO.:







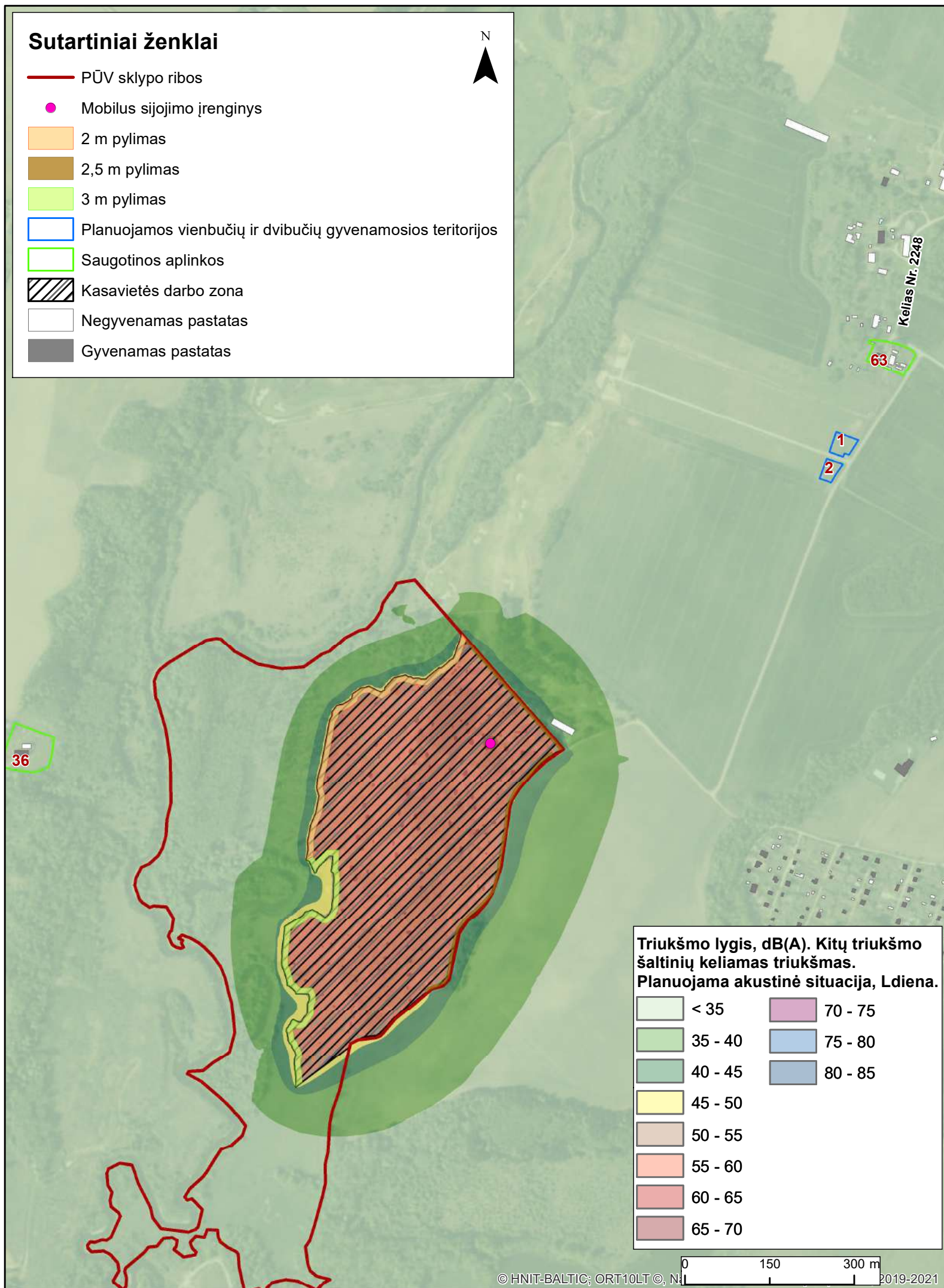

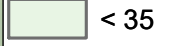

## **1.2 PRIEDĒLIS. Triukšmo sklaida**

## Sutartiniai ženklai

-  PŪV sklypo ribos
-  Mobilus sijojimo įrenginys
-  2 m pylimas
-  2,5 m pylimas
-  3 m pylimas
-  Planuojamos vienbučių ir dvibučių gyvenamosios teritorijos
-  Saugotinos aplinkos
-  Kasavietės darbo zona
-  Negyvenamas pastatas
-  Gyvenamas pastatas











**Triukšmo lygis, dB(A). Kitų triukšmo šaltinių keliamas triukšmas.  
Planuojama akustinė situacija, Ldiena.**

	< 35		70 - 75
	35 - 40		75 - 80
	40 - 45		80 - 85
	45 - 50		
	50 - 55		
	55 - 60		
	60 - 65		
	65 - 70		







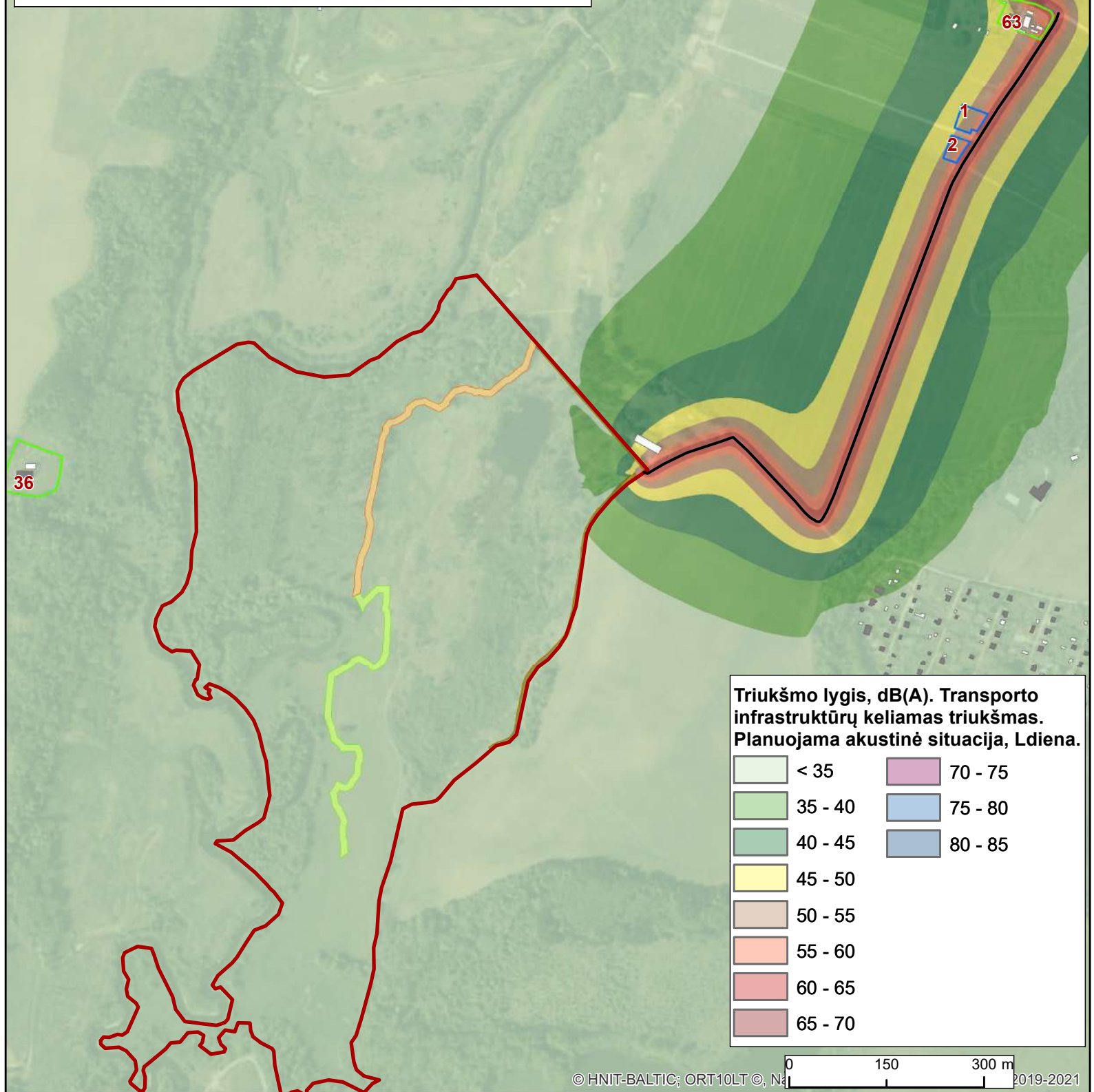



0 150 300 m

## Sutartiniai ženklai

-  PŪV sklypo ribos
-  Transporto judėjimo trajektorija
-  2 m pylimas
-  2,5 m pylimas
-  3 m pylimas
-  Planuojamos vienbučių ir dvibučių gyvenamosios teritorijos
-  Saugotinos aplinkos
-  Negyvenamas pastatas
-  Gyvenamas pastatas



Triukšmo lygis, dB(A). Transporto infrastruktūrų keliamas triukšmas. Planuojama akustinė situacija, Ldiena.

	< 35		70 - 75
	35 - 40		75 - 80
	40 - 45		80 - 85
	45 - 50		
	50 - 55		
	55 - 60		
	60 - 65		
	65 - 70		

0 150 300 m

# CHIEFTAIN 1400

## OPERATIONS MANUAL

SUBJECT TO CHANGE WITHOUT PRIOR NOTICE

Original Instructions

© TEREX GB Ltd

ISSUE DATE: 19/07/2018  
LANGUAGE: ENGLISH  
REVISION: 3.4



**PARTS MANUAL ON USB INSIDE FRONT COVER**



### **(8) Gas, Dust, Steam, Smoke**

Death, serious injury or delayed lung disease may result from breathing dusts that are generated when certain hazardous materials are crushed, screened or conveyed with this equipment.

Always operate internal combustion engines and fuel operated heating systems only out of doors or in a well-ventilated area. Before starting the machine in enclosed areas, make sure that there is sufficient ventilation.

Observe the regulations in force at the respective site.

Dust found on the machine or produced during work on the machine should be removed by extraction, not blowing. Dust waste should be dampened, placed in a sealed container and marked, to ensure safe disposal.

When dusts are generated by the operation of this equipment, use approved respiratory protection, as required by Federal, State and Local safety and health regulations.

Carry out welding, flame cutting and grinding work on the machine only if this has been expressly authorised, as there may be a risk of explosion and fire.

Before carrying out welding, flame cutting and grinding operations, clean the machine and its surroundings from dust and other flammable substances and make sure the premises are adequately ventilated as there may be a risk of explosion.

Ensure operators wear a suitable face mask where exposed to possible harmful effects of air pollution of any kind.

### **(9) Hazardous Substances**

Ensure that correct procedures are formulated to safely handle hazardous materials by correct identification, labelling, storage, use and disposal.

All hazardous materials must be handled strictly in accordance with the manufacturers instructions and all applicable regulations observed at all times. Store hazardous materials in restricted access areas and mark them clearly.

### **(10) Noise Levels**

**HEARING HAZARD EXCEEDS 90 dB (A)**

May cause loss or degradation of hearing over a period of time.

Always ensure that operators are provided with ear defenders of approved pattern and that these are worn at all times when the machine is operating.

**F-SERIES WHEEL LOADERS  
721F/821F**

**CASE**  
CONSTRUCTION



**TIER 3**  
EU STAGE IIIA

**FASTER,  
FUEL EFFICIENT**

[www.casece.com](http://www.casece.com)  
**EXPERTS FOR THE REAL WORLD**  
**SINCE 1842**

# F-SERIES WHEEL LOADERS

## 721F

### PRODUCTIVITY (50-meter distance cycle)

Considering: density: 1,8 t/m<sup>3</sup>, fill factor: 100%, 52 cycles/hour and each hour includes a 5-minute break \_\_\_\_\_ 140 m<sup>3</sup>/h or 280 t/h  
52 loading cycles/h with standard bucket 2.7 m<sup>3</sup> or 5.4 ton

### ENGINE TIER 3

Compliant with Tier 3 (EU stage 3a)

FPT turbocharged engine F4HE9684F\*J with:

- 100% fresh air combustion
- Air to Air intercooler
- Common rail (1.600 bar)
- Multiple injections similar to multi-jet automotive technology to achieve best in class load response, max torque and power with the minimum fuel consumption.

6 cylinders -6,7 liters

Max power SAE J1995 \_\_\_\_\_ 145 kW / 195 hp @2000 rpm

Maximum torque SAE J1349 \_\_\_\_\_ 862 Nm @1400 rpm

### TRANSMISSION

All-wheel drive with planetary axles

Kick-down function

4-speed torque converter

4-speed auto Powershift switchable to manual shifting

ZF , switchable to manual shifting

forward speeds \_\_\_\_\_ 8-13-25-37 Km/h

reverse speeds \_\_\_\_\_ 8-13-26 Km/h

Adjustable transmission declutch

### AXLES AND DIFFERENTIAL

For outstanding traction with 50% longer maintenance intervals and 30% less tire wear

Front auto-lock differential 100% of available torque is always guaranteed on the wheel(s) with traction

Front and rear ZF Heavy Duty axles (options) with Open Differential

Excellent traction:

Limited slip differential front and rear \_\_\_\_\_ when one wheel slips 73% of the available axle torque is guaranteed on the other wheel

Front \_\_\_\_\_ Heavy Duty axle +(ZF type MT-L3085-II)

Rear \_\_\_\_\_ standard axle (ZF type MT-L3075-II)

Rear axle total oscillation \_\_\_\_\_ 24°

### TYRES

Tyres \_\_\_\_\_ 20,5R25

### BRAKES

Service brake \_\_\_\_ Maintenance free, self-adjusting wet 4-wheel disc brakes

Area \_\_\_\_\_ 0.39 m<sup>2</sup>/hub

Parking brake \_\_\_\_ Disc brake on transmission activated from the cab cluster

Area \_\_\_\_\_ 82 cm<sup>2</sup>

### HYDRAULIC

Valves \_\_\_\_\_ Rexroth Closed-center, Load sensing hydraulic system.

Main valve with 3 sections

Steering \_\_\_\_\_ The steering orbitrol hydraulically

is actuated with priority valve

Type of pump \_\_\_\_\_ Tandem Variable displacement pump

(206 l/min @2000 rpm)

Automatic hydraulic functions

- Bucket Return-to-dig

- Boom Return-to-travel

- Auto.lift (to adjustable height)

Control type \_\_\_\_\_ Pilot control with single joystick or two levers

### CAPACITIES

Fuel tank \_\_\_\_\_ 246 usable litres

Cooling system \_\_\_\_\_ 28 litres

Engine oil \_\_\_\_\_ 15 litres

Hydraulic oil \_\_\_\_\_ Tank: 91 litres, total system: 180 litres

Transmission oil \_\_\_\_\_ 34 litres

### CAB AND CONTROLS

For your safety the cab complies to:

protection against falling objects (FOPS) \_\_\_\_\_ ISO EN3449

protection against roll over (ROPS) \_\_\_\_\_ ISO EN13510

### NOISE AND VIBRATION

Driving noise in dB (A) 82 to SAE J88 @ 15 meters

Interior noise \_\_\_\_\_ 72 LpA as per ISO6395/6396/3744

Exterior noise \_\_\_\_\_ 71 dB(A) at 15 meters as per SAE J88 SEP80

103 LwA according to ISO6395/6396/3744

Switchable reverse gear alarm

Vibrations \_\_\_\_\_ air-cushioned seat MSG 95A/732

average 1.4m/s<sup>2</sup> as per ISO/TR 25398:2006

### ELECTRICAL SYSTEM

24V. Batteries 2 x 12V.

Alternator \_\_\_\_\_ 65A

# KOMATSU

## PC210-11 PC210LC-11 PC210NLC-11



Hydraulic excavator

**Engine power**

123 kW / 165 HP @ 2000 rpm

**Operating weight**

PC210-11: 22120 - 23460 kg

PC210LC-11: 22450 - 24110 kg

PC210NLC-11: 22400 - 23830 kg

**Bucket capacity**

max. 1.69 m<sup>3</sup>

# Specifications

## Engine

Model	Komatsu SAA6D107E-3
Type	Common rail direct injection, water-cooled, emissionised, turbocharged, after-cooled diesel
Engine power	
at rated engine speed	2000 rpm
ISO 14396	123 kW / 165 HP
ISO 9249 (net engine power)	123 kW / 165 HP
No. of cylinders	6
Bore × stroke	107 × 124 mm
Displacement	6.69 l
Air filter type	Double element type with monitor panel dust indicator and auto dust evacuator
Cooling	Suction type cooling fan with radiator fly screen
Fuel	Diesel fuel, conforming to EN590 Class 2/Grade D. Paraffinic fuel capability (HVO, GTL, BTL), conforming to EN 15940:2016

## Hydraulic system

Type	HydrauMind. Closed-centre system with load sensing and pressure compensation valves
Additional circuits	2 additional circuits with proportional control can be installed
Main pump	2 variable displacement piston pumps supplying boom, arm, bucket, swing and travel circuits
Maximum pump flow	475 l/min
Relief valve settings	
Implement	380 kg/cm <sup>2</sup>
Travel	380 kg/cm <sup>2</sup>
Swing	295 kg/cm <sup>2</sup>
Pilot circuit	33 kg/cm <sup>2</sup>

## Service refill capacities

Fuel tank	400 l (PC210NLC: 325 l)
Radiator	30.7 l
Engine oil	23.1 l
Swing drive	6.5 l
Hydraulic tank	132 l
Final drive (each side)	5.0 l
AdBlue® tank	23.1 l (PC210NLC: 18.8 l)

## Swing system

Type	Axial piston motor driving through planetary double reduction gearbox
Swing lock	Electrically actuated wet multidisc brake integrated into swing motor
Swing speed	0 - 12.4 rpm
Swing torque	65 kNm

## Drives and brakes

Steering control	2 levers with pedals giving full independent control of each track
Drive method	Hydrostatic
Travel operation	Automatic 3-speed selection
Gradeability	70%, 35°
Max. travel speeds	
Lo / Mi / Hi	3.0 / 4.1 / 5.5 km/h
Maximum drawbar pull	20600 kg
Brake system	Hydraulically operated discs in each travel motor

## Undercarriage

Construction	X-frame centre section with box section track frames
Track assembly	
Type	Fully sealed
Shoes (each side)	45 (PC210), 49 (PC210LC/NLC)
Tension	Combined spring and hydraulic unit
Rollers	
Track rollers (each side)	7 (PC210), 9 (PC210LC/NLC)
Carrier rollers (each side)	2

## Environment

Engine emissions	Fully complies with EU Stage V exhaust emission regulations
Noise levels	
LwA external	100 dB(A) (2000/14/EC Stage II)
LpA operator ear	67 dB(A) (ISO 6396 dynamic test)
Vibration levels (EN 12096:1997)	
Hand/arm	≤ 2.5 m/s <sup>2</sup> (uncertainty K = 0.49 m/s <sup>2</sup> )
Body	≤ 0.5 m/s <sup>2</sup> (uncertainty K = 0.24 m/s <sup>2</sup> )
Contains fluorinated greenhouse gas HFC-134a (GWP 1430). Quantity of gas 0.9 kg, CO <sub>2</sub> equivalent 1.29 t	

## HYDRAULIC EXCAVATOR

### ENGINE

Brand	ISUZU
Model	GI-4HK1X
Type	4-stroke engine, water-cooled, 4 cylinder – common rail injection system, turbocharged with air-cooled intercooler, with tier 3 emission certification.
Rating power	
Net (SAE J1349, ISO 9249)	157 hp (117,3 kW) @ 1800 (rpm)
Gross (ISO 14396)	163,6 hp (122 kW) @ 1800 (rpm)
Piston displacement	5193 cc
Maximum torque	
Net (SAE J1349, ISO 9249)	448.43 lbf.ft (608 Nm) @ 1600 rpm
Gross (ISO 14396)	460.23 lbf.ft (624 Nm) @ 1600 rpm
Bore and stroke	4.5 x 4.9 in (115 x 125 mm)
Voltage	24 V
Alternator	50 A
Starter	24 V 5,0 kW

### ELECTRICAL SYSTEM

Engine control	
1 - Dial type throttle control	
2 - One Touch Idle / Automatic deceleration / Automatic stop and shutdown system	
3 - Emergency stop	
Lights	
1 - Working lights	
Top	24V 70W x 1
Boom	24V 70W x 2
Cab	24V 70W x 2
2 - Operator's cabin compartment	24V 10W x 1
Battery	2 x 12V 92 Ah/5hr
Safety	
1 - Travel alarm	
2 - Double horn	
Wire harness	Waterproof connectors

### HYDRAULIC SYSTEM

Main pumps	2 axial piston pumps and variable flow with adjustment system
1 - Max. oil flow @ 1800 rpm	2 x 55.7 gpm (211 l/min)
2 - Work circuit pressure	
Boom/Arm/Bucket	4974 psi (34.3 MPa)
5337 psi (36.8 MPa) with auto power-up	
Swing circuit	4264 psi (29.4 MPa)
Travel circuit	4974 psi (34.3 MPa)
Pilot pump	1 gear pump
1 - Max. oil flow	4.7 gpm (18 l/min)
2 - Work circuit pressure	566 psi (3.9 MPa)
Control valves	
	With boom and arm retention valve. One 4-spool valve for the acceleration of the arm, boom, bucket and movement of the right track. One 5-spool valve for the movement of the left track, auxiliary, oscillation, arm, and tow bar acceleration
Swing device	
1 - Motor	Axial piston motor and fixed displacement
2 - Brake	Mechanical brake disk
3 - Final drive	Planetary gear reduction
4 - Turn table bushing	Ball bearing type with internal gear
5 - Max. swing speed	11.5 rpm
6 - Swing torque	47.20 lbf.ft (64 Nm)
Cylinder	Qty Diam.Bore x Diam.Rod x Stroke
Boom	2 4.7 in x 3.3 in x 4 ft 1.4 in (120 mm) (85 mm) (1255 mm)
Arm	1 5.5 in x 3.9 in x 4 ft 10 in (140 mm) (100 mm) (1460 mm)
Bucket	1 4.7 in x 3.3 in x 3 ft 1.6 in (120 mm) (85 mm) (1010 mm)
Filters	
Suction filter	105 µm
Return filter	6 µm
Pilot line filter	8 µm

### HYDRAULIC CONTROLS

Boom/Arm/Bucket/Swing	Command pressure control system (ISO control pattern)
Travel	Command pressure control system
Work mode selection	
1 - SP – mode	
2 - H – mode	
3 - Mode Auto	
Travel mode selection(2 speeds)	
Attachment cushion control	
Hydraulic lock(door block, left side tilt console)	

### MONITOR SYSTEM

1 - Message display (warning, condition, etc...)
2 - Work mode display (SP, H, Auto)
3 - Machine state (power multiplier, etc...)
4 - Alarm and buzzer display
5 - Water temperature
6 - Hydraulic oil temperature
7 - Fuel level
8 - Diagnose System

## OPERATOR'S ENVIRONMENT

Operator's cabin

- 1 - Round shaped cabin with a smooth design
- 2 - Safety glass on all windows
- 3 - Impact-proof cabin suspension for 4 point fluid mounting
- 4 - Sliding front window with automatic lock
- 5 - Full color LCD screen included
- 6 - Windscreen wipers and washer
- 7 - AM/FM radio with automatic tuner
- 8 - Floor carpet
- 9 - Ceiling hatch of polycarbonate and sun protective
- 10 - Automatic air conditioning
- 11 - Top FOPS defense level 1 (on the cabin's structure)
- 12 - Rollover protection structure (ROPS)
- 13 - Noise level

Internal 70 dBa (According to ISO 6396)

External 102 dBa (According to ISO 6395)

## OPERATOR'S SEAT

Low frequency mechanic suspension with helical spring and double acting hydraulic damper.

With the following characteristics:

- 1 - Manual weight adjustment
- 2 - Backrest angle adjustment
- 3 - Seat height adjustment, adjustable armrest attached to the consoles
- 4 - Adjustable headrest
- 5 - Retractable seatbelt
- 6 - Adjustable back support
- 7 - The control consoles are adjusted independently from the seat

Other

- 1 - Rear view mirror (cabin side and right side)

## UNDERCARRIAGE

Travel motor	Axial piston motor with variable piston displacement
Brake	Mechanical disk brake
Hydraulic service brake	Brake valve
Final drive	Planetary gear reduction
Travel speeds	
High	3.4 mph (5,6 km/h) (automatic speed change)
Low	2.1 mph (3,4 km/h)
Drawbar push	42264 lbf (188 kN)
Number of upper rollers	2 (on each side)
Number of lower rollers	8 (on each side)
Number of shoes	49 (on each side)
Type of shoes	Triple grousers
Link pitch	7.5 in (190 mm)
Shoes width - STD	1' 11" (600 mm)
Grade-ability	70 % (35 °)

## OPERATING WEIGHT

Operating weight	47178 lb (21.400 kg)
With 7' 10" (2,4 m) arm, 1.3 yd <sup>3</sup> (1,0 m <sup>3</sup> ) bucket, 1' 11" (600 mm) shoes, operator, lubricant, coolant and full fuel tank	
Shipping weight	44753 lb (20.300 kg)
Operating weight – Operator's weight 165 lb (75kg) + 90 % of fuel weight + bucket weight 1653 (750kg)	
Counterweight	9457 lb (4.250 kg)
Ground pressure	6.40 psi (0,45 kg/cm <sup>2</sup> )
With 7' 10" (2,4 m arm), 1.3 yd <sup>3</sup> (1,0 m <sup>3</sup> ) bucket, 1' 11" (600 mm) shoes	

## DIGGING FORCE WITH 1.3 YD<sup>3</sup> (1,0 M<sup>3</sup>) BUCKET

ISO 6015	9 ft 7 in (2,94 m)	7 ft 10 in (2,40 m)
Arm Digging Force	23155 lbf (103 kN)	27651 lbf (123 kN)
With auto power-up	24728 lbf (110 kN)	29674 lbf (132 kN)
Bucket Digging Force	31922 lbf (142 kN)	31922 lbf (142 kN)
With auto power-up	34170 lbf (152 kN)	34170 lbf (152 kN)

## TRANSPORT DIMENSIONS

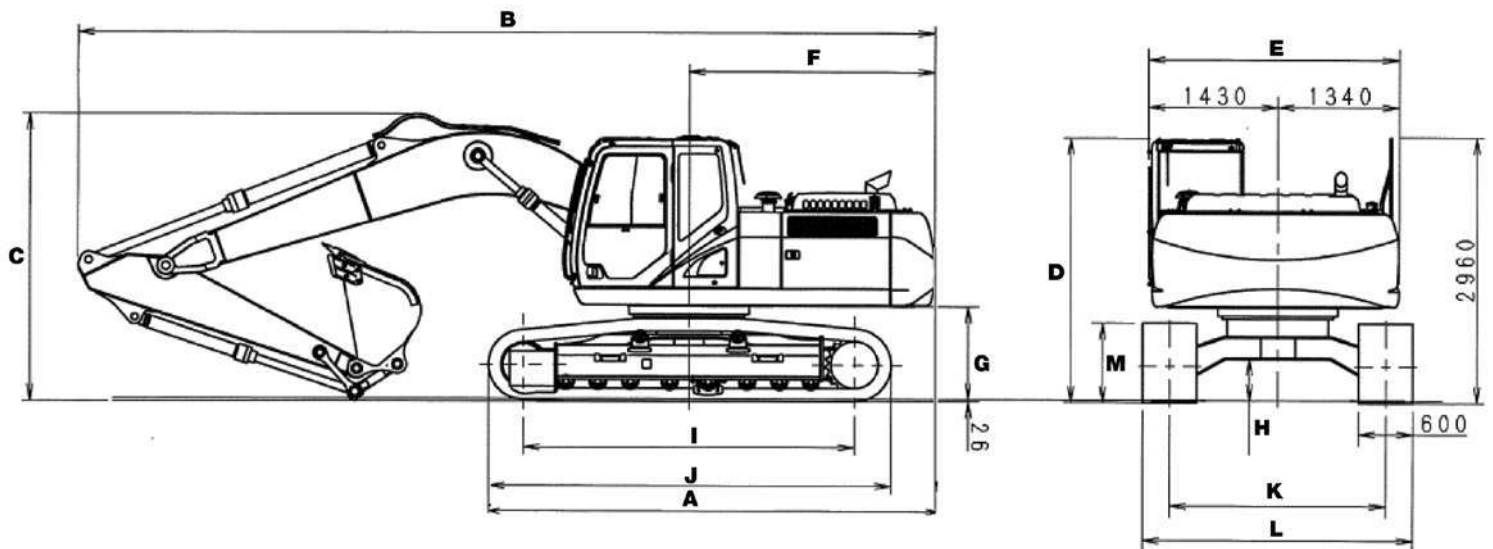

## **2 PRIEDAS. Derinimo iřvados**

## **2.1 PRIEDĒLIS. Atrankos iřvada**



## APLINKOS APSAUGOS AGENTŪRA

Biudžetinė įstaiga, A. Juozapavičiaus g. 9, LT-09311 Vilnius, tel. +37068292653, el. p. aaa@gamta.lt, https://aaa.lrv.lt  
Duomenys kaupiami ir saugomi Juridinių asmenų registre, kodas 188784898

UAB „Kelprojektas“  
El. p. info@kelprojektas.lt

Į 2023-07-03

Nr. SR23-00849

UAB „Dantora“  
El. p. tomas@dantora.lt

Adresatams pagal sąrašą

**ATRANKOS IŠVADA DĖL KLAIPĖDOS R. SAV. PAUPULIŲ SMĖLIO IR ŽVYRO  
TELKINIO IŠTEKLIŲ NAUDOJIMO POVEIKIO APLINKAI VERTINIMO**

2023-08- Nr. (30.2)-A4E-

**1. Planuojamos ūkinės veiklos organizatorius (juridinio asmens pavadinimas, fizinis asmuo, adresas, tel.).**

UAB „Dantora“, Šiaulių g. 19, LT-92233 Klaipėda., tel. +370 640 40518, el. paštas: tomas@dantora.lt

**2. Poveikio aplinkai vertinimo dokumentų rengėjas (juridinio asmens pavadinimas, fizinis asmuo, adresas, tel.).**

UAB „Kelprojektas“, Jonavos g. 7 (D korpusas), LT-44192 Kaunas, tel. +370 620 39437, el. paštas: info@kelprojektas.lt

**3. Planuojamos ūkinės veiklos atrankos dėl poveikio aplinkai vertinimo atlikimo teisinis pagrindas pagal Lietuvos Respublikos planuojamos ūkinės veiklos poveikio aplinkai vertinimo įstatymo 7 straipsnio 2 dalį, nurodant šio įstatymo 2 priedo punktą (-us).**

Atranka atliekama, vadovaujantis Lietuvos Respublikos planuojamos ūkinės veiklos poveikio aplinkai vertinimo įstatymo 2 priedo 2.4. papunkčiu: „kitų naudingųjų iškasenų gavyba (kai kasybos sklypas – mažesnis kaip 25 ha, bet didesnis kaip 0,5 ha)“ ir 2 priedo 10.10 papunkčiu „hidrotechnikos statinių, skirtų apsisaugoti nuo potvynių, statyba“.

**4. Planuojamos ūkinės veiklos vieta.**

Planuojama ūkinė veikla (toliau – PŪV) bus vykdoma Klaipėdos r. sav., Sendvario sen., Kalnūvėnų kaimo teritorijoje.

**5. Trumpas planuojamos ūkinės veiklos aprašymas.**

PŪV numatoma vykdyti privataus žemės sklypo (kad. Nr. 5558/0001:102, kurio plotas – 49,06 ha) dalyje – 20,57 ha plote, kasybos sklypo ribose. 0,8 ha plote (PŪV teritorijos vakarinėje – pietvakarinėje dalyje) bus supilamas dangos pylimas. Gavybos darbus planuojama vykdyti mažiausiai 50 m atstumu nuo Akmenos-Danės upės, planuojamos teritorijos pietinėje dalyje.

PŪV telkinyje 25,20 ha plote, pagal 2022 m. spalio 18 d. būklę, aprobuota 1666,0 tūkst. m<sup>3</sup> detaliam išžvalgytų spėjamai vertingų (IK 331) smėlio ir žvyro išteklių, iš kurių 1147,0 tūkst. m<sup>3</sup> smėlio ir 519,0 tūkst. m<sup>3</sup> žvyro. Išteklių aprobuoti 2023 m. vasario 8 d. Lietuvos geologijos tarnybos prie Aplinkos ministerijos direktoriaus įsakymu Nr. 1-56.

Prieš pradėdant vykdyti PŪV bus atliekami karjero įrengimo darbai: telkinio nuodangos ir naudingo sluoksnio kraigo valymo darbai, pradinių technologinių kelių įrengimas. Karjero nuodangos darbai bus vykdomi ekskavatoriaus, arba krautuvo pagalba, kuris nukas dangos sluoksnį

paviršiuje ir susandėliuos mineralinio grunto sąvartose. Naudingojo sluoksnio gavybos tikslinga vykdyti dvejomis-trejomis pakopomis, sauso naudingojo sluoksnio gavybą vykdant krautuvu, o apvandeninto naudingojo sluoksnio ekskavatoriumi. Sausą naudingąjį sluoksnį išgauti bus galima naudojant krautuvą, kuris kas ir iš karto kraus sausą žaliavą į sunkvežimius, kurie išveš naudingąją iškaseną iš karjero į objektus. Apvandenintą naudingąjį sluoksnį tikslinga kasti ekskavatoriumi, kuris kas apvandenintą naudingąjį sluoksnį ir pils žaliavą į nusausesimo kaupus, iš kurių krautuvai kas sausą naudingąją iškaseną ir kraus ją į sunkvežimius arba sijojimo įrenginį. Karjere pritekėjęs vanduo nebus išleidžiamas ir jokio požeminio vandens horizonto lygio pažemėjimo nebus. Visam karjero eksploatavimui (išteklių gavybai, paruošiamiesiems ir pagalbiniais darbams, karjero rekultivavimui bei grunto transportavimui) bus naudojami krautuvai, ekskavatoriai, sunkvežimiai bei žaliavos perdirbimo (sijojimo) įrenginys.

Įvažiavimo – išvažiavimo kelias bus formuojamas šiaurės rytinėje dalyje nuo vietinės reikšmės kelio, kuris už 150 m pasieks kelią Nr. KL1009. Toliau važiuojant į šiaurę už 1,2 km bus pasiekiamas rajoninis kelias Nr. 2248 (privažiuojamasis kelias prie Pipirų nuo kelio Nr. 2219). Visas privažiuojamasis kelias prie PŪV teritorijos nuo rajoninio kelio Nr. 2219 (3,7 km atstumas) yra su žvyro danga, tuo tarpu rajoninis kelias Nr. 2219 yra su asfalto danga.

Per metus vidutiniškai planuojamos 150 tūkst. m<sup>3</sup> gavybos apimtys. Visi ištekliai (apie 1,2 mln. m<sup>3</sup>) bus iškasti apytiksliai per 8 metus. Kasybą karjere numatoma vykdyti šiltuoju metų laiku. Iš eksploatuotas karjeras bus rekultivuotas į vandens telkinį, jų šlaitus nulėkštinant ir apželdinant. Tikslios rekultivacijos sąlygos bus numatytos Žemės gelmių naudojimo plano sprendiniuose.

Teršalų sklaidos modeliavimo ir rezultatų analizė (modeliavimo programa ISC – AERMOD-View) parodė, kad PŪV metu oro teršalų pažemio koncentracijos tiek be fono, tiek ir įvertinus foną PŪV karjero eksploatacijos metu neviršys ribinių verčių, nustatytų žmonių sveikatos apsaugai. Vertinant kartu su fonine oro tarša, kietųjų dalelių (KD<sub>10</sub>) koncentracija aplinkos ore gali siekti iki 81% ribinės vertės (toliau – RV) (paros), kietųjų dalelių (KD<sub>10</sub>) – iki 55% RV (metų), kietųjų dalelių (KD<sub>2,5</sub>) – iki 37% RV (metų), azoto dioksido (NO<sub>2</sub>) – iki 68% RV (valandos), anglies monoksido (CO) – iki 3% RV.

Skaiciavimais nustatyta, kad ūkinės veiklos sukeliamas triukšmo lygis, kartu su foniniu triukšmu, artimiausioje gyvenamojoje aplinkoje (nuo PŪV vietos nutolusioje 193 m atstumu) kasybos darbų metu sieks iki 35 dBA ir neviršys didžiausių leidžiamų triukšmo ribinių dydžių, reglamentuojamų ūkinės veiklos objektams pagal Lietuvos higienos normoje HN 33:2011 „Triukšmo ribiniai dydžiai gyvenamuosiuose ir visuomeninės paskirties pastatuose bei jų aplinkoje“ (toliau – HN 33:2011) nustatytus didžiausius leidžiamų triukšmo ribinius dydžius gyvenamųjų bei visuomeninės paskirties pastatų aplinkoje. Autotransporto sukeliamas triukšmas, gabenant iškastą žaliavą iš planuojamo telkinio, artimiausioje gyvenamojoje aplinkoje (nuo PŪV vietos nutolusioje 8 m atstumu) sieks iki 64 dBA ir taip pat neviršys didžiausio leidžiamo triukšmo ribinio dydžio, reglamentuojamų ūkinės veiklos objektams pagal HN 33:2011, tačiau bus jam artimas (ribinis dydis – 65 dBA).

## **6. Priemonės numatomam reikšmingam neigiamam poveikiui aplinkai išvengti arba užkirsti jam kelią ir jų įgyvendinimo grafikas.**

6.1. Nuo pat karjero eksploatacijos pradžios iki karjero rekultivacijos ties vakarine, šiaurine ir rytine numatomo kasybos sklypo dalimi bus supilti grunto pylimai, kurie tarnaus kaip triukšmo ir dulkių sklaidos į aplinkines teritorijas mažinimo priemonė.

6.2. Transportuojant iškastą produkciją iš kasamo smėlio ir žvyro telkinio teritorijos, dulkėtumo sumažinimui, visas karjero privažiavimo – transportavimo kelias su žvyro danga bus laistomas (sausuoju metų laiku) bei prižiūrimas (visos eksploatacijos metu). Vykdamas žaliavos transportavimą, sunkvežimių kėbulai bus dengiami tentais.

6.3. Numatoma, kad smėlio telkinyje visos eksploatacijos ir rekultivacijos metu dirbs našūs šiuolaikiniai kasybos mechanizmai, kurie bus nuolat prižiūrimi, jų būklė bus tikrinama atliekant mechanizmų techninę apžiūrą.

6.4. Siekiant išvengti besiformuojančio vandens telkinio ir upės susijungimo dėl galimų

potvynių pavasario polaidžio metu, bus formuojamos dambos aplink planuojamą teritoriją.

#### **6<sup>1</sup>. Suinteresuotos visuomenės pasiūlymai, PAV subjektų išvados ir pasiūlymai.**

Nacionalinio visuomenės sveikatos centro prie Sveikatos apsaugos ministerijos Klaipėdos departamentas pagal PAV įstatymo 6 straipsnio 5 dalies 1 punktą, atsakingas už planuojamos ūkinės veiklos veiksmų, darančių įtaką visuomenės sveikatai, galimo poveikio visuomenės sveikatai vertinimą, 2023-06-14 raštu Nr. (3-21 14.3.5 Mr)2-28702 pasiūlė poveikio aplinkai vertinimo neatlikti. Klaipėdos priešgaisrinė gelbėjimo valdyba pagal PAV įstatymo 6 straipsnio 5 dalies 3 punktą, atsakinga už planuojamos ūkinės veiklos vykdymo metu galimų įvykių, ekstremaliųjų įvykių, ekstremaliųjų situacijų, numatomų priemonių joms išvengti ar sušvelninti ir padariniams likviduoti, 2023-04-24 raštu Nr. 9.4-3-1342 /2023(11.3.135 E) pranešė, kad pasiūlymų ir pastabų atrankos informacijai neturi ir atlikti poveikio aplinkai vertinimo nepaprašė. Kultūros paveldo departamento prie Kultūros ministerijos Klaipėdos skyrius pagal PAV įstatymo 6 straipsnio 5 dalies 2 punktą, atsakingas už galimą planuojamos ūkinės veiklos poveikį nekilnojamajam kultūros paveldui, 2023-05-02 raštu Nr. (9.38-KI)2K1-395 informavo, kad neprieštarauja PŪV ir atlikti poveikio aplinkai vertinimo nepaprašė. Valstybinė saugomų teritorijų tarnyba prie Aplinkos ministerijos (toliau – VSTT) pagal PAV įstatymo 6 straipsnio 5 dalies 4 punktą, atsakinga už planuojamos ūkinės veiklos įgyvendinimo poveikio valstybės saugomoms teritorijoms, įskaitant Europos ekologinio tinklo „Natura 2000“ teritorijas; Vyriausybės tvirtinamame Lietuvos Respublikos teritorijos bendrajame plane apibrėžtoms ypač saugomo kraštovaizdžio teritorijoms ir ypač raiškiems kraštovaizdžio kompleksams; saugomų rūšių radavietėms ar augavietėms, 2023-05-11 raštu Nr. V3-790 informavo, kad poveikio aplinkai vertinimas privalomas. Klaipėdos rajono savivaldybės administracija (toliau – Savivaldybė) pagal PAV įstatymo 6 straipsnio 5 dalies 5 punktą, atsakinga už planuojamos ūkinės veiklos poveikio aplinkai vertinimo ir šios veiklos galimo poveikio aplinkai, atsižvelgiant į patvirtintų ir galiojančių teritorijų planavimo dokumentų sprendinius bei galimybes pagal teisės aktų reikalavimus juos keisti ir į pagal įstatymus vykdomo savivaldybės aplinkos stebėsenos (monitoringo) duomenis, 2023-07-24 raštu Nr. T17-580 (5.1.23 Mr) pasiūlė atlikti poveikio aplinkai vertinimą.

PAV įstatymo 7 straipsnio 6 punkte nustatyta tvarka, visuomenė nuo pateiktos informacijos gavimo dienos ir informacijos paskelbimo dienos pasiūlymų dėl atrankos informacijos ir (ar) PŪV poveikio aplinkai vertinimo Agentūrai nepateikė ir atrankos dėl poveikio aplinkai vertinimo procese nedalyvavo.

#### **7. Motyvai, kuriais remtasi priimant atrankos išvadą:**

7.1. Planuojama didelio masto PŪV, kurios plotas 20,57 ha yra artimas PAV įstatymo 1 priedo 2.6. papunkčio numatytiems kriterijams. Atliekant poveikio aplinkai vertinimą būtų įvertintas PŪV tiesioginis ir netiesioginis poveikis aplinkos elementams ir visuomenės sveikatai bei galimai veiksmų tarpusavio sąveikai dėl ilgalaikės didelio masto ūkinės veiklos.

7.2. PŪV planuojama artimoje Akmenos – Danės upės aplinkoje. Naudingųjų išteklių gavyba planuojama 50 m atstumu nuo upės vagos, kasybos sklypą planuojama suformuoti apie 15 m nuo upės. PŪV teritorijoje auga natūrali pieva, yra paviršinių vandens telkinių, miško žemės plotų, pelkė, teritorija apaugusi krūmynais bei pavieniais medžiais. Tokios teritorijos įprastai pasižymi gausia biologine įvairove. PŪV teritorijoje vyksta pelkėdaros procesai, viename iš tyrimų metu atliktų gręžinių buvo aptiktos durpės. Atsižvelgiant į tai, kad Akmenos – Danės upės aplinka yra jautri gamtiniu požiūriu – tiek biotiniu, tiek abiotiniu aspektu, atliekant poveikio aplinkai vertinimą būtų išsamiai nagrinėjamos alternatyvos (vietos, laiko, techninių ir technologinių sprendinių, poveikį aplinkai mažinančių priemonių), įskaitant „nulinę“ alternatyvą.

7.3. Pagal potvynių grėsmės ir rizikos žemėlapi apie pusė planuojamos teritorijos dalies patenka į potencialių (sniego tirpsmo ir liūčių, ledo sangrūdos) potvynių zonas, todėl priimama galimybė, kad Akmenos – Danės upė gali išsiliesti beveik visame PŪV teritorijos plote. PŪV organizatorius planuoja suformuoti apsauginę dambą, siekiant išvengti suformuoto vandens telkinio susijungimo su upe potvynių metu. Dambos įrengimas atitinka Lietuvos Respublikos planuojamos ūkinės veiklos poveikio aplinkai vertinimo įstatymo 2 priedo 10.10 papunkčio

„hidrotechnikos statinių, skirtų apsisaugoti nuo potvynių, statyba“ kriterijus. Atrankos informacijoje nepagrįsta, kad įrengiama damba yra pakankama priemonė galimam neigiamam poveikiui išvengti ir nedidins potvynių rizikos PŪV gretimybėse. Atliekant poveikio aplinkai vertinimą būtų detalčiau įvertintas planuojamos dambos poveikis potvynių metu užliejamai teritorijai ne tik PŪV sklypo ribose, bet ir žemiau PŪV ploto esančiai teritorijai ir įvertinti faktoriai, galintys turėti neigiamos įtakos teritorijos gamtinei aplinkai bei jos stabilumui.

7.4. Pagal Nacionalinį kraštovaizdžio tvarkymo planą, patvirtintą Lietuvos Respublikos aplinkos ministro 2015 m. spalio 2 d. įsakymu Nr. D1-703 „Dėl Nacionalinio kraštovaizdžio tvarkymo plano patvirtinimo“ (toliau – Planas), PŪV teritorija patenka į vidutinės vertikaliosios sąskaidos atvirų ir pusiau atvirų didžiąja dalimi apžvelgiamų erdvių kraštovaizdį V2H2 (AIV), priskiriamą vienai iš vaizdingiausių šalies kraštovaizdžių arealų grupei. PŪV vietos kraštovaizdis yra išskiriamas kaip vertingas estetiniu požiūriu, todėl dėl PŪV poveikis kraštovaizdžio vizualinei kokybei gali būti reikšmingas. Kuo didesnė kraštovaizdžio estetinio potencialo vertė, tuo mažiau pageidaujamas jos tipų pasikeitimas. Plano 64.1 punkte numatyta, kad planuojant tokias teritorijas turi būti užtikrintas kraštovaizdžio vizualinės struktūros išsaugojimas, o 71 punkte nurodyta, kad labai didelio ir didelio estetinio potencialo ypač ir vidutiniškai raiškių kraštovaizdžio kompleksų kokybė negali būti bloginama. PŪV teritorija yra Akmenos – Danės upės slėnyje, kur absoliutinis aukštis kinta nuo 1,70 iki 14,50 m. Iškasus naudingąjį sluoksnį, kurio storis kinta nuo 2,1 iki 12,0 m, susidarys vandens telkinys su iki 5 m aukščio šlaitais. Atliekant poveikio aplinkai vertinimą būtų išsamiai įvertintas PŪV reikšmingumas kraštovaizdžiui dėl vietovės reljefo formų kitimo ir esant būtinybei numatytos priemonės šiam poveikiui sumažinti ar kompensuoti.

7.5. Atliekant poveikio aplinkai vertinimą būtų išnagrinėtas PŪV galimas neigiamas poveikis miško naudmenoms. Pateiktoje atrankos informacijoje nurodyta, kad kasybos sklypo ribose esančioje miško žemėje naudingųjų iškasenų eksploatacija vykdoma nebus, tačiau kitai, su PŪV susijusiai veiklai, yra planuojama naudoti visą žemės sklypo dalį (20,57 ha), įskaitant ir joje esantį miško naudmenų plotą.

7.6. Gyvenamoji aplinka ribojasi su transportavimo keliu žvyro danga. Dėl PŪV, vidutinis paros eismo intensyvumas padidės nuo 44 iki 72 transporto priemonių per parą. Autotransporto sukeliamas triukšmas, gabenant iškastą žaliavą iš planuojamo telkinio artimiausioje gyvenamojoje aplinkoje sieks iki 64 dBA ir bus artimas didžiausiam leidžiamam triukšmo ribiniam dydžiui pagal HN 33:2011 (ribinis dydis – 65 dBA), todėl tikėtinas visuomenės nepasitenkinimas PŪV. Poveikio aplinkai vertinimo metu visuomenė būtų visapusiškai supažindinta su PŪV, būtų suteikta galimybė suinteresuotai visuomenei dalyvauti poveikio aplinkai vertinimo procese, teikti pasiūlymus dėl PŪV, kuriuos PŪV užsakovas privalėtų argumentuotai įvertinti.

7.7. PAV subjektas – Savivaldybė 2023-07-24 raštu Nr. T17-580 (5.1.23 Mr) pateikė išvadą, kad PŪV poveikio aplinkai vertinimas privalomas, motyvuojant tuo, kad papildytoje atrankos informacijoje nėra motyvuotai atsakyta ir/ar nepateikti pagrįsti atsakymai į 2023-06-22 Savivaldybės raštu Nr. T17-420(5.1.23Mr) teiktas pastabas, todėl atliekant poveikio aplinkai vertinimą, būtų detalai įvertintas neigiamas PŪV poveikis gyventojų kokybei ir numatytos neigiamą poveikį mažinančios priemonės dėl triukšmo, oro taršos (dulkėtumo), susisiektimo kelių taršos bei padidėjusio transporto srauto įtakos eismo saugumui. Poveikio aplinkai vertinimo metu būtų užtikrintas tinkamas visuomenės įtraukimas į procesą, užtikrinant efektyvų visuomenės dalyvavimą kuo ankstesniame ūkinės veiklos planavimo etape.

7.8. PAV subjektas – VSTT 2023-05-11 raštu Nr. V3-790 pateikė išvadą, kad PŪV poveikio aplinkai vertinimas privalomas, motyvuojant tuo, kad PŪV planuojama jautrioje gamtinėje teritorijoje – kasybos sklypas patenka į gamtinio karkaso migracijos koridorių, gretimybėje prateka Akmenos – Danės upė, dalis PŪV teritorijos yra išsidėsčiusi potvynių grėsmės zonoje. VSTT taip pat pažymėjo, kad Vadovaujantis Lietuvos Respublikos Vyriausybės 2019 m. gruodžio 11 d. nutarimo Nr. 1248 „Dėl Lietuvos Respublikos specialiujų žemės naudojimo sąlygų įstatymo įgyvendinimo“ 2.11 punktu VSTT rengia pelkių ir šaltynų, natūralių pievų ir ganyklų,

kuriose bus taikomos atitinkamos specialiosios sąlygos, žemėlapius – planuojama specialiąją žemės naudojimo natūraliose pievose ir ganyklose sąlygą patvirtinti 14,3957 ha PŪV kasybos sklypo plote. Atliekant poveikio aplinkai vertinimą, pagal VSTT išvadą, būtų detalčiai įvertintas poveikis natūraliai užliejamai paupių pievai, jos biologinei įvairovei. Poveikio aplinkai vertinimo metu būtų priimtas sprendimas dėl galimo poveikio gamtinėms vertybėms reikšmingumo, palankiausios aplinkai veiklos alternatyvos, priemonių reikšmingam poveikiui išvengti.

#### **8. Priimta atrankos išvada.**

Vadovaujantis Lietuvos Respublikos planuojamos ūkinės veiklos poveikio aplinkai vertinimo įstatymo 7 straipsnio 5 dalimi ir atsižvelgiant į išdėstytus motyvus priimama atrankos išvada: UAB „Dantora“ planuojamai ūkinei veiklai – Klaipėdos r. sav. Paupulių smėlio ir žvyro telkinio išteklių naudojimui poveikio aplinkai vertinimas **privalomas**.

Atrankos išvada yra priimta pagal pateiktą atrankos informaciją, kuri yra patalpinta Aplinkos apsaugos agentūros tinklalapyje <https://aaa.lrv.lt/> nuorodoje *Veiklos sritys > Poveikio aplinkai vertinimas (PAV) > 2023 metai > 3. Atrankos dėl poveikio aplinkai vertinimo informacija 2023 m. > Klaipėdos apskritis* ir yra atrankos išvados sudedamoji dalis.

#### **9. Nurodoma atrankos išvados apskundimo tvarka.**

Šį sprendimą Jūs turite teisę apskusti Lietuvos administracinių ginčų komisijai (Vilniaus g. 27, 01402 Vilnius) Lietuvos Respublikos ikiteisminio administracinių ginčų nagrinėjimo tvarkos įstatymo nustatyta tvarka arba Vilniaus apygardos administraciniam teismui (Žygimantų g. 2, 01102 Vilnius) Lietuvos Respublikos administracinių bylų teisenos įstatymo nustatyta tvarka per vieną mėnesį nuo jo paskelbimo arba įteikimo dienos.

**APLINKOS APSAUGOS AGENTŪROS ATRANKOS IŠVADOS KLAIPĖDOS R.  
SAV. PAUPULIŲ SMĖLIO IR ŽVYRO TELKINIO IŠTEKLIŲ NAUDOJIMO POVEIKIO  
APLINKAI VERTINIMO ADRESATŲ SĄRAŠAS**

**Klaipėdos rajono savivaldybės administracijai**

Siunčiama per e. pristatymą

**Nacionalinio visuomenės sveikatos centro prie Sveikatos apsaugos ministerijos**

**Klaipėdos departamentui**

Siunčiama per e. pristatymą

**Klaipėdos priešgaisrinei gelbėjimo valdybai**

Siunčiama per e. pristatymą

**Kultūros paveldo departamento prie Kultūros ministerijos Klaipėdos teritoriniam padaliniui**

Siunčiama per e. pristatymą

**Valstybinei saugomų teritorijų tarnybai prie Aplinkos ministerijos**

*Siunčiama per e. pristatymą*

Kopija

**Aplinkos apsaugos departamentui prie Aplinkos ministerijos**

Siunčiama per e. pristatymą

**DETALŪS METADUOMENYS**

<b>Dokumento sudarytojas (-ai)</b>	Aplinkos apsaugos agentūra 188784898, A. Juozapavičiaus g. 9, LT-09311 Vilnius
<b>Dokumento pavadinimas (antraštė)</b>	ATRANKOS IŠVADA DĖL KLAIPĖDOS R. SAV. PAUPULIŲ SMĖLIO IR ŽVYRO TELKINIO IŠTEKLIŲ NAUDOJIMO POVEIKIO APLINKAI VERTINIMO
<b>Dokumento registracijos data ir numeris</b>	2023-08-07 Nr. (30-2)-A4E-8158
<b>Dokumento gavimo data ir dokumento gavimo registracijos numeris</b>	–
<b>Dokumento specifikacijos identifikavimo žymuo</b>	ADOC-V1.0
<b>Parašo paskirtis</b>	Pasirašymas
<b>Parašą sukūrusio asmens vardas, pavardė ir pareigos</b>	
<b>Sertifikatas išduotas</b>	
<b>Parašo sukūrimo data ir laikas</b>	2023-08-07 15:35:10 (GMT+03:00)
<b>Parašo formatas</b>	XAdES-T
<b>Laiko žymoje nurodytas laikas</b>	2023-08-07 15:35:16 (GMT+03:00)
<b>Informacija apie sertifikavimo paslaugų teikėją</b>	ADIC CA-B, Asmens dokumentu israsymo centras prie LR VRM LT
<b>Sertifikato galiojimo laikas</b>	2023-05-09 10:02:43 – 2026-05-08 10:02:43
<b>Informacija apie būdus, naudotus metaduomenų vientisumui užtikrinti</b>	"Registravimas" paskirties metaduomenų vientisumas užtikrintas naudojant "RCSC IssuingCA, VI Registru centras - i.k. 124110246 LT" išduotą sertifikatą "DBSIS, Informatikos ir ryšių departamentas prie Lietuvos Respublikos vidaus reikalų ministerijos, į.k.188774822 LT", sertifikatas galioja nuo 2022-05-19 16:48:06 iki 2025-05-18 16:48:06
<b>Pagrindinio dokumento priedų skaičius</b>	–
<b>Pagrindinio dokumento priedamų dokumentų skaičius</b>	–
<b>Priedamo dokumento sudarytojas (-ai)</b>	–
<b>Priedamo dokumento pavadinimas (antraštė)</b>	–
<b>Priedamo dokumento registracijos data ir numeris</b>	–
<b>Programinės įrangos, kuria naudojantis sudarytas elektroninis dokumentas, pavadinimas</b>	DBSIS, versija 3.5.73.2
<b>Informacija apie elektroninio dokumento ir elektroninio (-ių) parašo (-ų) tikrinimą (tikrinimo data)</b>	Atitinka specifikacijos keliamus reikalavimus. Visi dokumente esantys elektroniniai parašai galioja (2023-08-07 15:53:32)
<b>Paieškos nuoroda</b>	–
<b>Papildomi metaduomenys</b>	Nuorašą suformavo 2023-08-07 15:53:32 DBSIS

## **2.2 PRIEDĒLIS. Informacinio pranešimo derinimas**



**KULTŪROS PAVELDO DEPARTAMENTAS  
PRIE KULTŪROS MINISTERIJOS  
KLAIPĖDOS TERITORINIS SKYRIUS**

UAB „Infraplanas“

2024-09 Nr.  
Į 2024-09-06 Nr. S-2024-157

**DĖL PRANEŠIMO APIE PAUPULIŲ SMĖLIO IR ŽVYRO TELKINIO KARJERO  
(KLAIPĖDOS R. SAV., SENDVARIO SEN., KALNUVĖNŲ K.) KASYBOS POVEIKIO  
APLINKAI VERTINIMO PRADŽIĄ**

Kultūros paveldo departamento prie Kultūros ministerijos (toliau rašte – KPD) Klaipėdos teritorinis skyrius, vadovaudamasis Lietuvos Respublikos Nekilnojamojo kultūros paveldo apsaugos įstatymo 5 str. 10 d., Planuojamos ūkinės veiklos poveikio tvarkos aprašo, patvirtinto Lietuvos Respublikos aplinkos ministro 2017 m. spalio 31 d. įsakymu Nr. D1-885 „Dėl planuojamos ūkinės veiklos poveikio aplinkai vertinimo tvarkos aprašo patvirtinimo“ 30 p., pagal kompetenciją išnagrinėjęs gautą raštą, kuriame UAB „Infraplanas“ teikia pranešimą apie Paupulių smėlio ir žvyro telkinio karjero (Klaipėdos r. sav., Sendvario sen., Kalnuvėnų k.) kasybos poveikio aplinkai vertinimo pradžia ir teikia pasiūlymą:

Siūlome vertinant poveikį aplinkai vadovautis paveldo tvarkybos reglamento PTR 2.13.01:2022 „Archeologinio kultūros paveldo tvarkyba“ 7.5. p. ir išvadas pateikti poveikio aplinkai vertinimo ataskaitos sudėtyje.

Šis atsakymas teisės aktų nustatyta tvarka Jūsų pasirinkimu gali būti skundžiamas Kultūros paveldo departamentui prie Kultūros ministerijos (Šnipiškių g. 3, LT-09309, Vilnius) arba Lietuvos administracinių ginčų komisijai (Manto g. 37, LT-92236 Klaipėda) arba Klaipėdos apygardos administraciniam teismui (Galinio Pylimo g. 9, LT-91230 Klaipėda) per vieną mėnesį nuo jo gavimo dienos.

**DETALŪS METADUOMENYS**

<b>Dokumento sudarytojas (-ai)</b>	Kultūros paveldo departamentas prie Kultūros ministerijos 188692688, Šnipiškių g. 3, LT-09309 Vilnius
<b>Dokumento pavadinimas (antraštė)</b>	DĖL PRANEŠIMO APIE PAUPULIŲ SMĖLIO IR ŽVYRO TELKINIO KARJERO (KLAIPĖDOS R. SAV., SENDVARIO SEN., KALNUVĖNŲ K.) KASYBOS POVEIKIO APLINKAI VERTINIMO PRADŽIĄ
<b>Dokumento registracijos data ir numeris</b>	2024-09-16 Nr. (9.38-KI E)2KI-972
<b>Dokumento gavimo data ir dokumento gavimo registracijos numeris</b>	–
<b>Dokumento specifikacijos identifikavimo žymuo</b>	ADOC-V1.0
<b>Parašo paskirtis</b>	Pasirašymas
<b>Parašą sukūrusio asmens vardas, pavardė ir pareigos</b>	
<b>Sertifikatas išduotas</b>	
<b>Parašo sukūrimo data ir laikas</b>	2024-09-13 17:00:03 (GMT+03:00)
<b>Parašo formatas</b>	XAdES-X-L
<b>Laiko žymoje nurodytas laikas</b>	2024-09-13 17:00:09 (GMT+03:00)
<b>Informacija apie sertifikavimo paslaugų teikėją</b>	ADIC CA ECC, Asmens dokumentu israsymo centras prie LR VRM LT
<b>Sertifikato galiojimo laikas</b>	2024-06-19 09:44:27 – 2028-06-18 09:44:27
<b>Informacija apie būdus, naudotus metaduomenų vientisumui užtikrinti</b>	"Registravimas" paskirties metaduomenų vientisumas užtikrintas naudojant "RCSC IssuingCA, VI Registru centras - i.k. 124110246 LT" išduotą sertifikatą "DBSIS, Informatikos ir ryšių departamentas prie Lietuvos Respublikos vidaus reikalų ministerijos, į.k.188774822 LT", sertifikatas galioja nuo 2022-05-19 16:48:06 iki 2025-05-18 16:48:06
<b>Pagrindinio dokumento priedų skaičius</b>	–
<b>Pagrindinio dokumento pridedamų dokumentų skaičius</b>	–
<b>Priedamo dokumento sudarytojas (-ai)</b>	–
<b>Priedamo dokumento pavadinimas (antraštė)</b>	–
<b>Priedamo dokumento registracijos data ir numeris</b>	–
<b>Programinės įrangos, kuria naudojantis sudarytas elektroninis dokumentas, pavadinimas</b>	DBSIS, versija 3.5.79.2
<b>Informacija apie elektroninio dokumento ir elektroninio (-ių) parašo (-ų) tikrinimą (tikrinimo data)</b>	Atitinka specifikacijos keliamus reikalavimus. Visi dokumente esantys elektroniniai parašai galioja (2024-09-16 09:39:41)
<b>Paieškos nuoroda</b>	–
<b>Papildomi metaduomenys</b>	Nuorašą suformavo 2024-09-16 09:39:42 DBSIS

T

**Tadas Vaiciunas** <ta.vaiciunas@gmail.com>

skirta klaipeda, klaipeda, klaipeda.pgv ▾

09-11, tr 09:54



Laba diena,

Iš Jūsų negaunu jokio atsakymo dėl siūsto dokumento, prašau atsakykite ar informaciją gavote, ačiū ir gražios dienos.

...

**Klaipeda@nvsc.lt** <klaipeda@nvsc.lt>

skirta aš ▾

09-11, tr 10:13



Laba diena,

Informuojame, kad Jūsų dokumentas 2024-09-06 užregistruotas Nr. 1-59138.

Dokumento antraštė: DĖL PRANEŠIMO APIE PAUPULIŲ SMĖLIO IR ŽVYRO TELKINIO KARJERO (KLAIPĖDOS R. SAV., SENDVARIO SEN., KALNUVĖNŲ K.) KASYBOS POVEIKIO APLINKAI VERTINIMO PRADŽIĄ

Pagarbiai

Sekite naujienas <https://nvsc.lv.lt/>  

Šiame laiške ir visuose jo prieduose pateikiama informacija yra konfidenciali. Ji skirta tik tam asmeniui, kuriam ji adresuota. Jei Jūs nesate adresatas arba atsakingas už šios žinutės pristatymą tam asmeniui, Jūs neturite teisės šio laiško ar jo priedų kopijuoti, atskleisti, platinti ar kitaip perduoti jo turinio bet kuriam kitam asmeniui. Jei Jūs per klaidą gavote šį laišką, prašome nedelsiant pranešti jo siuntėjui bei iškart ištrinti šį laišką ir bet kokius jo priedus.

...



**PRIEŠGAISRINĖS APSAUGOS IR GELBĖJIMO DEPARTAMENTO  
PRIE VIDAUS REIKALŲ MINISTERIJOS  
KLAIPĖDOS PRIEŠGAISRINĖ GELBĖJIMO VALDYBA**

Biudžetinė įstaiga, Švitrigailos g. 18, 03223 Vilnius.

E. pristatymo dėžutės adresas 188601311.

Duomenys kaupiami ir saugomi Juridinių asmenų registre, kodas 188601311.

Valdybos duomenys: Trilapio g. 12, 92191 Klaipėda, tel. (0 707) 54 473, el. p. klaipeda.pgv@vpgt.lt

UAB „Infraplanas“

Į 2024-09-06 Nr. S-2024-157

el. p. info@infraplanas.lt

**DĖL PRANEŠIMO APIE PAUPULIŲ SMĖLIO IR ŽVYRO TELKINIO (KLAIPĖDOS R. SAV., SENDVARIO SEN., KALNUVĖNŲ K.) KASYBOS POVEIKIO APLINKAI VERTINIMO PRADŽIĄ**

Priešgaisrinės apsaugos ir gelbėjimo departamento prie Vidaus reikalų ministerijos Klaipėdos priešgaisrinės gelbėjimo valdybos specialistai, vadovaudamiesi Lietuvos Respublikos planuojamos ūkinės veiklos poveikio aplinkai vertinimo įstatymo 9 straipsnio 4 dalies nuostatomis bei Planuojamos ūkinės veiklos poveikio aplinkai vertinimo dokumentų nagrinėjimo Priešgaisrinės apsaugos ir gelbėjimo departamente prie Vidaus reikalų ministerijos tvarkos aprašu, patvirtintu Departamento direktoriaus 2021 m. gruodžio 23 d. įsakymu Nr. 1-797, pagal savo kompetenciją išnagrinėjo UAB „Infraplanas“ pateiktą pranešimą apie Paupulių smėlio ir žvyro telkinio karjero Kalnuvėnų k., Sendvario sen., Klaipėdos r. sav., kasybos poveikio aplinkai vertinimo (toliau – PAV) pradžia.

Dėl pranešimo apie PAV pradžia pastabų ir pasiūlymų neturime.

**DETALŪS METADUOMENYS**

<b>Dokumento sudarytojas (-ai)</b>	Priešgaisrinės apsaugos ir gelbėjimo departamentas prie Vidaus reikalų ministerijos 188601311, Švitrigailos g. 18, LT-03223 Vilnius
<b>Dokumento pavadinimas (antraštė)</b>	DĖL PRANEŠIMO APIE PAUPULIŲ SMĖLIO IR ŽVYRO TELKINIO (KLAIPĖDOS R. SAV., SENDVARIO SEN., KALNUVĖNŲ K.) KASYBOS POVEIKIO APLINKAI VERTINIMO PRADŽIA
<b>Dokumento registracijos data ir numeris</b>	2024-09-16 Nr. 9.4-3-3169 /2024(11.3.135 E)
<b>Dokumento gavimo data ir dokumento gavimo registracijos numeris</b>	–
<b>Dokumento specifikacijos identifikavimo žymuo</b>	ADOC-V1.0
<b>Parašo paskirtis</b>	Pasirašymas
<b>Parašą sukūrusio asmens vardas, pavardė ir pareigos</b>	
<b>Sertifikatas išduotas</b>	
<b>Parašo sukūrimo data ir laikas</b>	2024-09-16 09:39:57 (GMT+03:00)
<b>Parašo formatas</b>	XAdES-T
<b>Laiko žymoje nurodytas laikas</b>	2024-09-16 09:40:12 (GMT+03:00)
<b>Informacija apie sertifikavimo paslaugų teikėją</b>	EID-SK 2016, AS Sertifitseerimiskeskus EE
<b>Sertifikato galiojimo laikas</b>	2024-01-27 13:16:07 – 2029-01-25 23:59:59
<b>Informacija apie būdus, naudotus metaduomenų vientisumui užtikrinti</b>	"Registravimas" paskirties metaduomenų vientisumas užtikrintas naudojant "RCSC IssuingCA, VI Registru centras - i.k. 124110246 LT" išduotą sertifikatą "DBSIS, Informatikos ir ryšių departamentas prie Lietuvos Respublikos vidaus reikalų ministerijos, į.k.188774822 LT", sertifikatas galioja nuo 2022-05-19 16:48:06 iki 2025-05-18 16:48:06
<b>Pagrindinio dokumento priedų skaičius</b>	–
<b>Pagrindinio dokumento pridedamų dokumentų skaičius</b>	–
<b>Priedamo dokumento sudarytojas (-ai)</b>	–
<b>Priedamo dokumento pavadinimas (antraštė)</b>	–
<b>Priedamo dokumento registracijos data ir numeris</b>	–
<b>Programinės įrangos, kuria naudojantis sudarytas elektroninis dokumentas, pavadinimas</b>	DBSIS, versija 3.5.79.2
<b>Informacija apie elektroninio dokumento ir elektroninio (-ių) parašo (-ų) tikrinimą (tikrinimo data)</b>	Atitinka specifikacijos keliamus reikalavimus. Visi dokumente esantys elektroniniai parašai galioja (2024-09-16 10:00:57)
<b>Paieškos nuoroda</b>	–
<b>Papildomi metaduomenys</b>	Nuorašą suformavo 2024-09-16 10:00:57 DBSIS

Automatic reply: DĒL PRANEŠIMO APIE PAUPULIŲ SMĒLIO IR ŽVYRO TELKINIO KARJERO (KLAIPĒDOS R. SAV., SENDVARIO SEN., KALNUVĒNŪ K.) KASYBOS POVEIKIO APLINKAI VERTINIMO PRADŽIĄ 



**Savivaldybės paštas** savivaldybe@klaipedos-r.lt [per@klaipedosr.onmicrosoft.com](mailto:per@klaipedosr.onmicrosoft.com)  
skirta aš 

09-06, pn 10:06    

Dėkojame, Jūsų prašymas yra užregistruotas.

Šis laiškas yra automatinis atsakymas, į kurį atsakyti nereikia.

[Pranešimas sutrumpintas] [Peržiūrėti visą pranešimą](#)



**Tadas Vaiciunas** <ta.vaiciunas@gmail.com>  
skirta Savivaldybės 

09-11, tr 14:36    

Laba diena,  
Norėčiau gauti nuorodą kur paskelbėte mano siųstą informacinį pranešimą, ačiū ir gražios dienos.



 Atsakyti  Persiųsti 



## VALSTYBINĖ SAUGOMŲ TERITORIJŲ TARNYBA PRIE APLINKOS MINISTERIJOS

Biudžetinė įstaiga, Antakalnio g. 25, 10312 Vilnius. Tel. +370 659 29483, el. p. [vstt@vstt.lt](mailto:vstt@vstt.lt), <https://vstt.lrv.lt>.  
Duomenys kaupiami ir saugomi Juridinių asmenų registre, kodas 188724381

---

UAB „Infraplanas“	2024-	Nr.
	į 2024-09-06	Nr. S-2024-157

### **DĖL PRANEŠIMO APIE PAUPULIŲ SMĖLIO IR ŽVYRO TELKINIO KARJERO (KLAIPĖDOS R. SAV., SENDVARIO SEN., KALNUVĖNŲ K.) KASYBOS POVEIKIO APLINKAI VERTINIMO PRADŽIĄ**

Valstybinė saugomų teritorijų tarnyba prie Aplinkos ministerijos (toliau – Tarnyba), kaip poveikio aplinkai vertinimo subjektas, susipažino su pranešime apie Paupulių smėlio ir žvyro telkinio - karjero (Klaipėdos r. sav., Sendvario sen., Kalnuvėnų k.) kasybos poveikio aplinkai vertinimo pradžią (toliau – Pranešimas) pateikta informacija.

Atkreipiame Jūsų dėmesį, kad žemės sklype (unikalus Nr. 5558-0001-0102), kuriame planuojama ūkinė veikla (toliau – PŪV) - Paupulių smėlio ir žvyro telkinio naudojimas atviros kasybos (karjero) būdu, vadovaujantis Tarnybos direktoriaus 2023-09-21 įsakymu Nr. V-93 „Dėl natūralių pievų ir ganyklų, pelkių ir šaltinynų žemėlapių patvirtinimo“ patvirtintos ir įregistruotos Nekilnojamojo turto registre specialiosios žemės naudojimo sąlygos: natūralios pievos ir ganyklos (plotas 3,671 ha) bei pelkės ir šaltinynai (plotas 0,544 ha). Jų ribos pateiktos interneto svetainėse: <https://biomon.lt/szns> (žemės sklypą galima surasti paieškos laukelyje įvedus sklypo unikalų numerį), taip pat [www.geoportal.lt/map](http://www.geoportal.lt/map) (duomenų rinkinyje Natūralių pievų ir ganyklų, pelkių ir šaltinynų teritorijos, kuriose nustatomos specialiosios žemės naudojimo sąlygos). Pagal Pranešime pateiktą informaciją apie planuojamą kasybos ribą pelkių ir šaltinynų plotas pilnai, o natūralių pievų ir ganyklų plotas dalinai patenka į planuojamą kasybos plotą. Kadangi Lietuvos Respublikos specialiųjų žemės naudojimo sąlygų įstatymo 96 ir 102 straipsniai tokias teritorijas draudžia sunaikinti, pažeisti ar kitaip pakeisti, prašome atliekant poveikio aplinkai vertinimą (toliau – PAV) atsižvelgti į šias aplinkybes ir numatyti PŪV alternatyvą, kurią būtų galima įgyvendinti nedarant neigiamo poveikio natūralioms pievoms ir ganykloms ir pelkėms bei šaltinynams.

Be to, planuojama ūkinė veikla ribojasi su Akmenos-Danės upe. PAV metu prašome įvertinti ir numatyti planuojamos ūkinės veiklos sprendinius, kurie veiklos vystymo

metu ir baigus veiklą, rekultivavus karjerą nepažeistų Lietuvos Respublikos specialiųjų žemės naudojimo sąlygų įstatymo 100 straipsnio reikalavimų, nepažeistų ir nepakeistų Akmenos–Danės upės natūralios vagos ir krantų.

Šis atsakymas gali būti skundžiamas Lietuvos administracinių ginčų komisijai (Vilniaus g. 27, 01402 Vilnius) Lietuvos Respublikos ikiteisminio administracinių ginčų nagrinėjimo tvarkos įstatymo nustatyta tvarka arba Regionų administraciniam teismui (Vilniaus rūmai, Žygimantų g. 2, 01102 Vilnius; Kauno rūmai, A. Mickevičiaus g. 8A, 44312 Kaunas; Klaipėdos rūmai, Galinio Pylimo g. 9, 91230 Klaipėda; Šiaulių rūmai, Dvaro g. 80, 76298 Šiauliai; Panevėžio rūmai, Respublikos g. 62, 35158 Panevėžys, arba per Lietuvos teismų elektroninių paslaugų portalą <https://e.teismas.lt>) Lietuvos Respublikos administracinių bylų teisenos įstatymo nustatyta tvarka.

Informuojame, kad kreipiantis raštu į Valstybinę saugomų teritorijų tarnybą su paklausimu, prašymu arba skundu, Jūs pateikiate savo asmens duomenis. Susipažinti kaip tvarkomi Jūsų asmens duomenis galite internetinės svetainės <https://vstt.lrv.lt/lt/> skiltyje Asmens duomenų apsauga-[Privatumo pranešimas \(skirtas fiziniams asmenims, kurie kreipiasi raštu į Valstybinę saugomų teritorijų tarnybą prie Aplinkos ministerijos su paklausimu, prašymu arba skundu\)](#).

**DETALŪS METADUOMENYS**

<b>Dokumento sudarytojas (-ai)</b>	Valstybinė saugomų teritorijų tarnyba prie Aplinkos ministerijos 188724381, Antakalnio g. 25, LT-10312 Vilnius
<b>Dokumento pavadinimas (antraštė)</b>	DĖL PRANEŠIMO APIE PAUPULIŲ SMĖLIO IR ŽVYRO TELKINIO KARJERO (KLAIPĖDOS R. SAV., SENDVARIO SEN., KALNUVĖNŲ K.) KASYBOS POVEIKIO APLINKAI VERTINIMO PRADŽIĄ
<b>Dokumento registracijos data ir numeris</b>	2024-09-12 Nr. V3-2227
<b>Dokumento gavimo data ir dokumento gavimo registracijos numeris</b>	–
<b>Dokumento specifikacijos identifikavimo žymuo</b>	ADOC-V1.0
<b>Parašo paskirtis</b>	Pasirašymas
<b>Parašą sukūrusio asmens vardas, pavardė ir pareigos</b>	
<b>Sertifikatas išduotas</b>	
<b>Parašo sukūrimo data ir laikas</b>	2024-09-11 22:45:15 (GMT+03:00)
<b>Parašo formatas</b>	XAdES-T
<b>Laiko žymoje nurodytas laikas</b>	2024-09-11 22:45:32 (GMT+03:00)
<b>Informacija apie sertifikavimo paslaugų teikėją</b>	EID-SK 2016, AS Sertifitseerimiskeskus EE
<b>Sertifikato galiojimo laikas</b>	2023-01-16 08:44:15 – 2028-01-15 23:59:59
<b>Informacija apie būdus, naudotus metaduomenų vientisumui užtikrinti</b>	"Registravimas" paskirties metaduomenų vientisumas užtikrintas naudojant "RCSC IssuingCA, VI Registru centras - i.k. 124110246 LT" išduotą sertifikatą "DBSIS, Informatikos ir ryšių departamentas prie Lietuvos Respublikos vidaus reikalų ministerijos, į.k.188774822 LT", sertifikatas galioja nuo 2022-05-19 16:48:06 iki 2025-05-18 16:48:06
<b>Pagrindinio dokumento priedų skaičius</b>	–
<b>Pagrindinio dokumento priedamų dokumentų skaičius</b>	–
<b>Priedamo dokumento sudarytojas (-ai)</b>	–
<b>Priedamo dokumento pavadinimas (antraštė)</b>	–
<b>Priedamo dokumento registracijos data ir numeris</b>	–
<b>Programinės įrangos, kuria naudojantis sudarytas elektroninis dokumentas, pavadinimas</b>	DBSIS, versija 3.5.77.2
<b>Informacija apie elektroninio dokumento ir elektroninio (-ių) parašo (-ų) tikrinimą (tikrinimo data)</b>	Atitinka specifikacijos keliamus reikalavimus. Visi dokumente esantys elektroniniai parašai galioja (2024-09-12 15:15:44)
<b>Paieškos nuoroda</b>	–
<b>Papildomi metaduomenys</b>	Nuorašą suformavo 2024-09-12 15:15:44 DBSIS

## **2.3 PRIEDĒLIS. Derinimas su subjektais**



**NACIONALINIO VISUOMENĖS SVEIKATOS CENTRO  
PRIE SVEIKATOS APSAUGOS MINISTERIJOS  
KLAIPĖDOS DEPARTAMENTAS**

Biudžetinė įstaiga, Kalvarijų g. 153, LT-08352 Vilnius.

Duomenys kaupiami ir saugomi Juridinių asmenų registre, kodas 291349070.

Departamento duomenys: Liepų g. 17, LT-92138 Klaipėda, tel. (8 46) 41 03 50, faks. (8 46) 41 03 35,  
el. p. klaipeda@nvsc.lt

UAB „Infraplanas“

2025-01- Nr. (3-11 14.3.3 Mr)2-  
į 2024-12-09 Nr. S-2024-227

**IŠVADA DĖL PAUPULIŲ SMĖLIO IR ŽVYRO TELKINIO KARJERO (KLAIPĖDOS R.,  
SENDVARIO SEN., KALNUVĖNŲ K.) KASYBOS POVEIKIO APLINKAI VERTINIMO  
ATASKAITOS IR POVEIKIO APLINKAI**

**1. Planuojamos ūkinės veiklos pavadinimas.**

Paupulių smėlio ir žvyro telkinio karjero (Klaipėdos r. sav., Sendvario sen., Kalnuvėnų k.) kasyba (toliau – PŪV).

**2. Išvados dėl planuojamos ūkinės veiklos poveikio aplinkai (toliau – PAV) pobūdis – pritariama.**

**3. Motyvai dėl pritarimo ar nepritarimo planuojamai ūkinei veiklai.** PŪV bus vykdoma Klaipėdos r., Sendvario sen., Kalnuvėnų k., dalyje vieno žemės sklypo, kurio kad. Nr. 5558/0001:102, plotas – 49,06 ha. Planuojamas kasybos darbų plotas – apie 20,57 ha. Šiuo metu PŪV sklype vyrauja miškai, pievos ir ganyklos. Žemės sklypo, kad. Nr. 5558/0001:102 pagrindinė naudojimo paskirtis – žemės ūkio, naudojimo būdas – kiti žemės ūkio paskirties žemės sklypai. PŪV žemės sklypui yra nustatytos specialiosios žemės naudojimo sąlygos: komunalinių objektų sanitarinės apsaugos zonos (toliau – SAZ) (IV skyrius, pirmasis skirsnis), 4,0627 ha. Planuojamas kasybos plotas (20,57 ha) į SAZ nepatenka. Artimiausia gyvenamoji aplinka (Šaltinių g. 36, Stančių k.) nuo PŪV sklypo ribos yra nutolusi ~193 m atstumu, Radailių kaimas – ~0,4 km, artimiausia suplanuota vienbučių ir dvibučių gyvenamųjų pastatų teritorija (Lelijų g. 1 ir Lelijų g. 2, Pipirų k.) – atitinkamai ~ 707 m ir 661 m.

Įgyvendinant PŪV 20,57 ha plote iš viso bus iškasta apie 1200,0 tūkst. m<sup>3</sup> smėlio ir žvyro išteklių, apie 150,0 tūkst. m<sup>3</sup> per metus. Smėlio numatoma išgauti apie 860 m<sup>3</sup>, žvyro – 340 m<sup>3</sup>, šie kiekiai gali kisti +/- 10 % ribose. Gavybos darbai truks apie 8 metus. Darbus karjere numatoma vykdyti šiltuoju metų laiku, 5 dienas per savaitę, viena pamaina, kurios trukmė 8 val.

Prieš pradėdant karjero eksploataciją bus atliekami telkinio nuodangos ir naudingo sluoksnio kraigo valymo darbai, karjero vidaus technologinių kelių įrengimas. Projekto įgyvendinimo metu bus vykdomi smėlio ir žvyro telkinio karjero kasybos darbai, bus kasamas smėlis ir žvyras, iškasta žaliava išvežama iš teritorijos. Karjere taip pat numatomas žaliavos perdirbimas mobiliu sijojimo įrenginiu. Išeksplloatavus Paupulių smėlio ir žvyro telkinį, planuojamoje teritorijoje natūraliai susiformuos uždaras vandens telkinys su sausumos plotais ir karjeras bus rekultivuotas (šlaitai bus nulėkštinti iki saugaus polinkio ir apželdinami) ir pritaikomas rekreacijai. Konkretūs rekultivacijos sprendiniai bus nurodyti rengiamame žemės gelmių naudojimo plane.

Planuojamoje teritorijoje gruntinis bei paviršinis vanduo gamybiniais ir buitiniams tikslams nebus naudojamas. Buitiniams poreikiams vanduo bus atvežamas plastikinėse talpose, suderinus su vandenį tiekiančia įmone. Darbuotojų buitiniams poreikiams tenkinti bus įrengta konteinerinio tipo administracinė–buitinė patalpa su trumpalaikio buitinių nuotekų sukaupimo rezervuaru. Susidariusios

buitinės nuotekos iš buitinių nuotekų sukaupimo rezervuaro pagal sutartį su nuotekas tvarkančia įmone bus išvežamos į buitinių nuotekų valymo įrenginius.

Nurodoma, kad palei PŪV kasybos sklypo perimetrą (šiaurinėje, vakarinėje ir rytinėje dalyse) iš dangos sąvartų numatoma suformuoti sampylas – savotiškus triukšmo, oro taršos ar vizualinės taršos barjerus bei potvynių stabdymo priemones. Numatoma suformuoti iki 3,0 m aukščio ir iki 10 m pločio sampylas. Žaliavos gavybos darbai bus vykdomi vidinėje karjero dalyje, už suformuotų dirvožemio pylimų.

**Oro tarša.** Ataskaitoje pateiktas PŪV oro taršos įvertinimas. Nagrinėjamoje teritorijoje oro taršos šaltiniai bus kasimo, sijojimo ir krovos darbai (skaičiavimai atlikti priimant, kad šie darbai teritorijoje vyksta visą darbo dieną, dirbant darbo dienomis, 8 val./d. (nuo 8 val. iki 17 val.), 170 d./ m., šiltuoju metų periodu), mechanizmai su vidaus degimo varikliais, dirbsiantys karjero teritorijoje (teritorijoje dirbs 2 ekskavatoriai CASE CX210, 2 krautuvai Case 821F, sijotuvai ir ekskavatorius Komatsu LC210. Skaičiavimuose priimta, kad kiekvieno jų darbo laikas – 8 val./parą (nuo 8 val. iki 17 val.), automobilių (9 vnt.) transportas (maksimalus reisų skaičius per dieną – iki 72 sunkvežimių reisų, vidutinė vieno sunkvežimio rida planuojamoje teritorijoje (pirmyn ir atgal) sudarys apie 2,4 km). Taip pat į nagrinėjamą teritoriją lengvaisiais automobiliais kasdien atvyks ir iš jos išvyks darbuotojai. Šių transporto priemonių manevravimo laikas ūkio teritorijoje bus labai trumpas, išmetamų teršalų kiekiai bus labai maži ir nereikšmingi ir neturės esminio pokyčio oro kokybei.

Poveikis orui (oro kokybei) įvertintas atliekant teršalų koncentracijos ore matematinį modeliavimą programa „ISC – AERMOD – View“ Oro taršos modeliavimui naudoti šie duomenys: sklaidos koeficientas kaimiškai vietai, rezultatų vidurkinimo laiko intervalas, taršos šaltinių nepastovumo koeficientai, meteorologiniai duomenys, reljefas, receptorių tinklas, procentiliai, foninė koncentracija. Gauti teršalų sklaidos aplinkos ore modeliavimo rezultatai parodė, kad be fono lakių organinių junginių koncentracija (0,5 val.) gali siekti  $3,0 \mu\text{g}/\text{m}^3$  (ribinė vertė (toliau – RV) –  $1000 \mu\text{g}/\text{m}^3$ ), su fonu anglies monoksido koncentracija (8 val.) gali siekti  $270,4 \mu\text{g}/\text{m}^3$  (RV –  $10000 \mu\text{g}/\text{m}^3$ ), azoto dioksido (valandos) –  $136,7 \mu\text{g}/\text{m}^3$  (RV –  $200 \mu\text{g}/\text{m}^3$ ), azoto dioksido (metų) –  $13,5 \mu\text{g}/\text{m}^3$  (RV –  $40 \mu\text{g}/\text{m}^3$ ), kietųjų dalelių  $\text{KD}_{10}$  (paros) –  $40,6 \mu\text{g}/\text{m}^3$  (RV –  $50 \mu\text{g}/\text{m}^3$ ), kietųjų dalelių  $\text{KD}_{10}$  (metų) –  $22,0 \mu\text{g}/\text{m}^3$  (RV –  $40 \mu\text{g}/\text{m}^3$ ), kietųjų dalelių  $\text{KD}_{2,5}$  (metų) –  $7,4 \mu\text{g}/\text{m}^3$  (RV –  $20 \mu\text{g}/\text{m}^3$ ) ir neviršys RV. Atsižvelgiant į tai, teigiama, kad reikšmingas neigiamas poveikis visuomenės sveikatai nenumatomas. Kaip prevencinė priemonė gali būti taikoma: karjero mechanizmų darbo laiko skirstymas (vienu metu karjero teritorijoje dirbtų tik du mechanizmai, arba vienas), pagal galimybes dangos pylimų aukštinimas, esant galimybei naudoti naujesnius, mažiau taršius karjero mechanizmus. Dulkėtumo tarša planuojamoje teritorijoje ir aplink ją nenumatoma, kadangi iškasta naudingoji žaliava turi savo drėgnumo koeficientą, todėl ji nėra dulki. Transportuojant žaliavą sunkvežimių kėbulai bus dengiami tentais.

**Kvapai.** PŪV metu kvapų išsiskyrimas nenumatomas.

**Triukšmas.** Vykdamas išteklių gavybą ir perdirbimą visi kasybos mechanizmai dirbs karjero viduje už suformuotų dirvožemio pylimų. Žaliavos perdirbimas bus vykdomas mobiliame sijotuve. Artimiausia gyvenamoji sodyba nuo PŪV sklypo ribos yra nutolusi ~193 m atstumu. Šalia produkcijos išvežimo kelio, 8 m atstumu yra viena gyvenamoji sodyba, Pamiškės g. 63, Pipirų k., artimiausia suplanuota vienbučių ir dvibučių gyvenamųjų pastatų teritorija (Lelijų g. 1 ir Lelijų g. 2, Pipirų k.), nuo šio kelio nutolusi 10 m atstumu.

Pateikiami duomenys, kad PŪV pagrindiniai triukšmo šaltiniai: sunkiojo ir lengvojo transporto priemonių srautas į veiklos teritoriją ir iš jos; sunkiasvorių, lengvųjų automobilių bei kitos technikos (ekskavatorių, krautuvų) manevravimas veiklos teritorijoje, bei mobilus sijojimo įrenginys. Darbus karjere numatoma vykdyti dienos metu, nuo 8 iki 17 val. Visi planuojami karjero mechanizmai vienu metu PŪV teritorijoje nedirbs, vienu metu kasavietėje galimas dviejų mechanizmų darbas. Triukšmo sklaidos modeliavimo metu buvo priimtas blogiausias scenarijus, kai kasavietėje vienu metu ir visą darbo dieną dirba vikšrinis ekskavatorius, krautuvai ir sijojimo įrenginys. Visi numatomi naudoti

karjero mechanizmai atitiks ES reikalavimus. Vertinant foninę transporto keliamą akustinę situaciją buvo įvertintas triukšmas, sklindantis nuo kelio Nr. 2248 (Pipirų k.). Triukšmo skaičiavimai atlikti kompiuterine programa CADNA A MR 2019. Skaičiavimuose įvertintas pastatų aukštingumas, reljefas, meteorologinės sąlygos ir vietovės triukšmo absorbcinės savybės. Skaičiavimais nustatyta, kad PŪV sukeliamas triukšmo lygis kartu su foniniu triukšmu artimiausioje gyvenamojoje aplinkoje (nuo PŪV vietos nutolusioje 193 m atstumu) kasybos darbų metu gali siekti iki 35 dBA ir neviršys Lietuvos higienos normoje HN 33:2011 „Triukšmo ribiniai dydžiai gyvenamuosiuose ir visuomeninės paskirties pastatuose bei jų aplinkoje“, patvirtintoje Lietuvos Respublikos sveikatos apsaugos ministro 2011 m. birželio 13 d. įsakymu Nr. V-604 „Dėl Lietuvos higienos normos HN 33:2011 „Triukšmo ribiniai dydžiai gyvenamuosiuose ir visuomeninės paskirties pastatuose bei jų aplinkoje“ patvirtinimo“ (toliau – HN 33:2011), reglamentuojamo 55 dBA ribinio dydžio dienos laikotarpiui. Autotransporto sukeliamas triukšmas artimiausioje gyvenamojoje aplinkoje (nuo produkcijos išvežimo kelio nutolusioje 8 m atstumu) sieks iki 64 dBA ir taip pat neviršys HN 33:2011 reglamentuojamo 65 dBA didžiausio leidžiamo triukšmo ribinio dydžio.

**4. Alternatyva (-os), kuriai (-oms) pritariama ar nepritariama.** Nagrinėtos PŪV vietos alternatyvos: „0“ alternatyva – veiklos nevykdymas (PŪV – Klaipėdos rajono Paupulių smėlio ir žvyro telkinio karjero kasyba, nebus vykdoma); planuojamos ūkinės veiklos alternatyva – Paupulių smėlio ir žvyro telkinio karjero kasyba. Pagal PAV ataskaitoje pateiktus duomenis, galimo poveikio įvertinimą, nagrinėtoms alternatyvoms pritariame.

**5. Siūlomos nustatyti planuojamos ūkinės veiklos įgyvendinimo sąlygos, susijusios su atliktu poveikio aplinkai vertinimu:**

5.1. iki veiklos vykdymo pradžios:

-

5.2. veiklos vykdymo etape:

- sausuoju metų laiku karjero vidaus ir privažiavimo kelių laistymas ir valymas;
- visi produkciją iš karjero išvežantys sunkvežimiai dengimas tentais; techniškai tvarkingų mechanizmų naudojimas;
- palei PŪV kasybos sklypo perimetrą (šiaurinėje, vakarinėje ir rytinėje dalyse) iš dangos sąvartų suformuoti iki 3,0 m aukščio ir iki 10 m pločio sampylas;
- darbus karjere vykdyti darbo dienomis viena pamaina, kurios trukmė 8 val. (nuo 8 val. iki 17 val.).

5.3. veiklos nutraukimo etape:

- išekspluototą karjerą rekultivuoti pagal parengtus, suderintus ir patvirtintus išteklių naudojimo plano rekultivacijos dalies sprendinius.

**6. Nuomonė dėl vertinimo metodų, rezultatų, ataskaitos kokybės.** Triukšmo sklaidos skaičiavimai atlikti naudojant programinę įrangą CADNA A MR 2019. Pagal PAV ataskaitoje pateiktus skaičiavimo rezultatus, triukšmo lygiai dėl PŪV esamoje ir planuojamoje gyvenamojoje aplinkoje atitiks HN 33:2011 reikalavimus.

Aplinkos oro taršos sklaidos skaičiavimai atlikti naudojant programinę įrangą „ISC – AERMOD – View“. Skaičiavimų rezultatai parodė, kad PŪV metu susidarantys aplinkos oro teršalai kartu su fonine tarša neviršys leistinų ribinių verčių.

**7. Siūlomos nustatyti priemonės galimam reikšmingam neigiamam poveikiui aplinkai išvengti, jį sumažinti, kompensuoti, atkurti tai, kas pažeista:**

7.1. iki veiklos vykdymo pradžios:

-

7.2. statybos etape:

-

7.3. veiklos vykdymo etape

- sausuoju metų laiku karjero vidaus ir privažiavimo kelių laistymas ir valymas;

- visi produkciją iš karjero išvežantys sunkvežimiai dengimas tentais; techniškai tvarkingų mechanizmų naudojimas;
- palei PŪV kasybos sklypo perimetrą (šiaurinėje, vakarinėje ir rytinėje dalyse) iš dangos sąvartų suformuoti iki 3,0 m aukščio ir iki 10 m pločio sampylas;
- darbus karjere vykdyti darbo dienomis viena pamaina, kurios trukmė 8 val. (nuo 8 val. iki 17 val.).

7.4. veiklos nutraukimo etape:

- išekspluatuotą karjerą rekultivuoti pagal parengtus, suderintus ir patvirtintus išteklių naudojimo plano rekultivacijos dalies sprendinius.

#### **8. Informacija apie poveikio aplinkai vertinimo metu nustatytą sanitarinės apsaugos zoną.**

Pagal Lietuvos Respublikos specialiųjų žemės naudojimo sąlygų įstatymo nuostatas PŪV SAZ nenustatoma.



Suformuota: 2025 m. sausio 8 d. 15:54

Suformavo: Dokumentų valdymo ir konsultavimo skyriaus visuomenės sveikatos administratorė Aida Milienė

## Siunčiamasis dokumentas

Registracijos duomenys	
Paslaugos sprendimo tipas	Teigiamas sprendimas
Skyriaus indeksas	Klaipėdos departamento Visuomenės sveikatos saugos skyrius
Būsena	Registruota
Registracijos data	2025-01-08
Registracijos numeris	(3-11 14.3.3 Mr)2-612
Registras	2: Siunčiamų dokumentų registras
Byla	2025: 14.3.3 Mr: Poveikio aplinkai vertinimo ataskaitų derinimo dokumentai (prašymai, išvados)
Bylos forma	Mišri byla
Procesas	templ.snakeProcess.default
Registratorius	
Elektroninis dokumentas	Taip
Elektroninio dokumento formatas	ADOC-V1.0
Dokumento informacija	
Siuntėjai	Klaipėdos departamentas
Gavėjai	UAB Infraplanas, Inovacijų g. 3, Biruliškių k., Kauno r. sav., info@infraplanas.lt
Gavėjas (pristatymo būdas)	UAB Infraplanas, Inovacijų g. 3, Biruliškių k., Kauno r. sav., info@infraplanas.lt
Dokumentą parengė	
Dokumentą pasirašė	
Dokumentą tvirtino	
Dokumentą vizavo	
Dokumentą derino	
Antraštė	IIŠVADA DĖL PAUPULIŲ SMĖLIO IR ŽVYRO TELKINIO KARJERO (KLAIPĖDOS R., SENDVARIO SEN., KALNUVĖNŲ K.) KASYBOS POVEIKIO APLINKAI VERTINIMO ATASKAITOS IR POVEIKIO APLINKAI
Planuojamos ūkinės veiklos pavadinimas	Paupulių smėlio ir žvyro telkinio karjero kasybos
Planuojamos ūkinės veiklos adresas	Klaipėdos r. sav., Sendvario sen., Kalnuvėnų k.
Poveikio aplinkai vertinimo programos/ataskaitos rengėjo duomenys (Juridinio asmens pavadinimas / fizinio asmens vardas pavardė, kodas, adresas, telefono Nr., el. paštas)	UAB "Infraplanas", Inovacijų g. 3, Biruliškių k., Kauno r. sav., info@infraplanas.lt
Dokumento rūšis	PAV išvados dėl ataskaitos
Visi dokumentai gauti	
Pritarta/nepritarta programai/ataskaitai	
Motyvuoti reikalavimai papildyti ar pataisyti programą/ataskaitą	
Gauto dokumento data (siuntėjo data)	2024-12-09
Gauto dokumento numeris (siuntėjo numeris)	S-2024-227
Susieti dokumentai	
Elektroninė paslauga (1)	
18176481	2024-12-09
	Ivykdyta
	2025-01-08
ADOC	

<b>Del Paupuliu karjero PAV isvados.adoc</b>	
Del Paupuliu karjero PAV isvados.docx	
<b>Priedai</b>	
<b>Pridedami dokumentai</b>	
<b>Pasibaigę darbai</b>	
	Teigiamai vizuota versija 4.0. Pastabos:
	Pasirašyta versija 4.0. Pastabos:
	Registruotas dokumentas: 2: Siunčiamų dokumentų registras 2025: 14.3.3 Mr: Poveikio aplinkai vertinimo ataskaitų derinimo dokumentai (prašymai, išvados)



## KLAIPĖDOS RAJONO SAVIVALDYBĖS MERAS

UAB „Infraplanas“  
El. p. [info@infraplanas.lt](mailto:info@infraplanas.lt)

2026-02-

Aplinkos apsaugos agentūros  
Taršos prevencijos departamentui  
el. p. [aaa@gamta.lt](mailto:aaa@gamta.lt)

Į 2026-02-11 Nr. (30-2)-A4E-1487

### DĖL POVEIKIO APLINKAI VERTINIMO ATASKAITOS

Klaipėdos rajono savivaldybė informuoja, kad pagal kompetenciją išnagrinėjo planuojamos ūkinės veiklos – Paupulių smėlio ir žvyro telkinio karjero (Klaipėdos r. sav., Sendvario sen., Kalnuvėnų k.) kasybos – poveikio aplinkai vertinimo ataskaitą ir 2025-01-10 raštu Nr. T17-26 (5.1.23 Mr) pateikė teigiamas išvadas dėl pritarimo planuojamai ūkinei veiklai.

Vadovaudamasi Lietuvos Respublikos poveikio aplinkai vertinimo įstatymo 11 straipsnio 5 dalies ir Planuojamos ūkinės veiklos poveikio aplinkai vertinimo procedūrų vykdymo tvarkos aprašo, patvirtinto Lietuvos Respublikos aplinkos ministro 2023 m. gegužės 23 d. įsakymo Nr. D1-157 „Dėl Lietuvos Respublikos aplinkos ministro 2017 m. spalio 31 d. įsakymo Nr. D1-885 „Dėl Planuojamos ūkinės veiklos poveikio aplinkai vertinimo tvarkos aprašo patvirtinimo“ pakeitimo“, nuostatomis, teikiame Procedūrų tvarkos aprašo 2 priede nustatytos formos išvadas dėl ataskaitos ir planuojamos ūkinės veiklos poveikio aplinkai.

PRIDEDAMA. Planuojamos ūkinės veiklos poveikio aplinkai vertinimo procedūrų vykdymo tvarkos aprašo 2 priedas, planuojamos ūkinės veiklos – Paupulių smėlio ir žvyro telkinio karjero (Klaipėdos r. sav., Sendvario sen., Kalnuvėnų k.) kasybos – poveikio aplinkai vertinimo ataskaitos ir poveikio aplinkai vertinimo išvada, 2 lapai.

**IŠVADA DĖL PAUPULIŲ SMĖLIO IR ŽVYRO TELKINIO KARJERO (KLAIPĖDOS R.  
SAV., SENDVARIO SEN., KALNUVĖNŲ K.) KASYBOS POVEIKIO APLINKAI  
VERTINIMO ATASKAITOS IR POVEIKIO APLINKAI**

1. Planuojamos ūkinės veiklos pavadinimas: Paupulių smėlio ir žvyro telkinio karjero (Klaipėdos r. sav., Sendvario sen., Kalnuvėnų k.) kasyba.

2. Išvados dėl planuojamos ūkinės veiklos poveikio aplinkai pobūdis – pritariama.

3. Motyvai dėl pritarimo ar nepritarimo planuojamai ūkinei veiklai

Vadovaujantis Klaipėdos rajono savivaldybės teritorijos bendrojo plano koregavimu, patvirtintu 2020-08-20 Klaipėdos rajono savivaldybės tarybos sprendimu Nr. T11-333 (reg. Nr. T00085152), didesnioji planuojamo kasybos ploto dalis patenka į ekstensyvaus užstatymo gyvenamąją zoną, kurioje tarp kitų galimas naudojimo būdas N (naudingųjų iškasenų teritorijos). Maža ploto dalis patenka į žemės ūkio teritorijų zoną, kurioje taip pat galimas naudojimo būdas N. Taip pat maža dalis patenka į miškų ūkio zoną, joje naudojimo būdas N nėra galimas.

Vadovaujantis Klaipėdos rajono savivaldybės teritorijos bendrojo plano koregavimo, patvirtinto 2025-01-30 Klaipėdos rajono savivaldybės tarybos sprendimu Nr. T11-34 (reg. Nr. T00095326) sprendiniais, didesnioji dalis patenka į ekstensyvaus užstatymo gyvenamąją zoną, kurioje tarp kitų galimas naudojimo būdas N (naudingųjų iškasenų teritorijos). Maža ploto dalis patenka į žemės ūkio teritorijų zoną ir miškų ir miškingų teritorijų zoną, kuriose taip pat galimas naudojimo būdas N.

Vadovaujantis Klaipėdos rajono savivaldybės teritorijos bendrojo plano koregavimo, patvirtinto 2025-01-30 Klaipėdos rajono savivaldybės tarybos sprendimu Nr. T11-34 (reg. Nr. T00095326) aiškinamojo rašto pagrindinių tekstinių reglamentų 20 punktu, išžvalgytų naudingųjų iškasenų telkinių eksploatavimas miškų ūkio paskirties žemėje nenumatomas tol, kol yra eksploatuojamų naudingųjų iškasenų ne miško žemėje, esančioje rajono savivaldybės teritorijoje. Išžvalgytų naudingųjų iškasenų telkiniuose miško paskirties žemės keitimas gali būti inicijuojamas nepažeidžiant Miškų įstatymo reikalavimų bei esant Lietuvos geologijos tarnybos išvadai.

(atsižvelgiant į aplinkos apsaugos, visuomenės sveikatos, nekilnojamojo kultūros paveldo apsaugos, gaisrinės saugos ir civilinės saugos teisės aktų reikalavimus ir pateikiant nuorodas į juos).

4. Alternatyva (-os), kuriai (-oms) pritariama ar nepritariama.

Pritariama ataskaitoje nenagrinėjamai alternatyvai – planuojamos ūkinės veiklos alternatyva – Paupulių smėlio ir žvyro telkinio karjero kasyba. Šioje alternatyvoje analizuojamas projekto įgyvendinimas.

(nurodoma, jeigu ataskaitoje nagrinėtos alternatyvos)

5. Siūlomos nustatyti planuojamos ūkinės veiklos įgyvendinimo sąlygos, susijusios su atliktu poveikio aplinkai vertinimu (nurodoma, jeigu tokias sąlygas reikia ir galima nustatyti pagal teisės aktų reikalavimus):

5.1. iki veiklos vykdymo pradžios \_\_\_\_\_;

5.2. statybos etape \_\_\_\_\_;

5.3. veiklos vykdymo etape planuojamos ūkinės veiklos organizatorius turi užtikrinti produkcijos transportavimo kelių priežiūrą, suplanuotų neigiamą poveikį mažinančių priemonių taikymą. Veiklos organizatorius turi užtikrinti, kad išžvalgytų naudingųjų iškasenų telkinių eksploatavimas miškų ūkio paskirties žemėje nebūtų vykdomas tol, kol yra eksploatuojamų naudingųjų iškasenų ne miško žemėje, esančioje rajono savivaldybės teritorijoje. Išžvalgytų naudingųjų iškasenų telkiniuose miško paskirties žemės keitimas gali būti inicijuojamas nepažeidžiant Miškų įstatymo reikalavimų bei esant

Lietuvos geologijos tarnybos išvadai \_\_\_\_\_ ;

5.4. veiklos nutraukimo etape \_\_\_\_\_.

6. Nuomonė dėl vertinimo metodų, rezultatų, ataskaitos kokybės

\_\_\_\_\_.  
(pagrindžiama teisės aktų ar tarptautinių standartų reikalavimais, moksline literatūra)

7. Siūlomos nustatyti priemonės galimam reikšmingam neigiamam poveikiui aplinkai išvengti, jį sumažinti, kompensuoti, atkurti tai, kas pažeista:

7.1. iki veiklos vykdymo pradžios \_\_\_\_\_;

7.2. statybos etape \_\_\_\_\_;

7.3. veiklos vykdymo etape \_\_\_\_\_;

7.4. veiklos nutraukimo etape \_\_\_\_\_.

8. Informacija apie poveikio aplinkai vertinimo metu nustatytą sanitarinės apsaugos zoną – pritariama ar nepitariama (ko nereikia, ištrinama. Pildo tik sveikatos apsaugos ministro įgaliota institucija).

(Išvada teikiama pagal Lietuvos Respublikos planuojamos ūkinės veiklos poveikio aplinkai vertinimo įstatymo 6 straipsnio 5 dalyje nurodytą kompetenciją: 1) sveikatos apsaugos ministro įgaliotos institucijos – dėl planuojamos ūkinės veiklos veiksmų, darančių įtaką visuomenės sveikatai, galimo poveikio visuomenės sveikatai; 2) kultūros ministro įgaliotos institucijos, atsakingos už kultūros vertybių apsaugą, – nekilnojamojo kultūros paveldo apsaugos srityje dėl galimo planuojamos ūkinės veiklos poveikio nekilnojamajam kultūros paveldui; 3) vidaus reikalų ministro įgaliotos institucijos, atsakingos už gaisrinę ir civilinę saugą, – dėl planuojamos ūkinės veiklos vykdymo metu galimų įvykių, ekstremaliųjų įvykių, ekstremaliųjų situacijų, numatomų priemonių joms išvengti ar sušvelninti ir padariniams likviduoti; 4) aplinkos ministro įgaliotos saugomų teritorijų institucijos – dėl planuojamos ūkinės veiklos įgyvendinimo poveikio valstybės saugomoms teritorijoms, įskaitant Europos ekologinio tinklo „Natura 2000“ teritorijas; Vyriausybės tvirtinamame Lietuvos Respublikos teritorijos bendrajame plane apibrėžtomis ypač saugomo kraštovaizdžio teritorijoms ir ypač raiškiems kraštovaizdžio kompleksams; saugomų rūšių radavietėms ar augavietėms; 5) savivaldybės vykdomoji institucija – dėl planuojamos ūkinės veiklos poveikio aplinkai vertinimo ir šios veiklos galimo poveikio aplinkai, atsižvelgdama į patvirtintų ir galiojančių teritorijų planavimo dokumentų sprendinius, galimybes pagal teritorijų planavimą reglamentuojančių teisės aktų reikalavimus juos keisti, galimą poveikį savivaldybės įsteigtoms saugomoms teritorijoms ir pagal Lietuvos Respublikos aplinkos monitoringo įstatymą vykdomos savivaldybės aplinkos stebėsenos (monitoringo) duomenis. Kiti anksčiau nenurodyti PAV subjektai išvadas teikia pagal jiems įstatymuose nustatytą kompetenciją.)

\_\_\_\_\_



## KLAIPĖDOS RAJONO SAVIVALDYBĖS MERAS

UAB „Infraplanas“  
El. p. [info@infraplanas.lt](mailto:info@infraplanas.lt)  
[anisimovaite@infraplanas.lt](mailto:anisimovaite@infraplanas.lt)

2025-01- Nr.  
Į 2024-12-09 Nr. S-2024-227

### DĖL POVEIKIO APLINKAI VERTINIMO ATASKAITOS

Klaipėdos rajono savivaldybė informuoja, kad pagal kompetenciją išnagrinėjo planuojamos ūkinės veiklos – Paupulių smėlio ir žvyro telkinio karjero (Klaipėdos r. sav., Sendvario sen., Kalnūvėnų k.) kasybos – poveikio aplinkai vertinimo ataskaitą.

Teikiame išvadą, kad pritariame planuojamos ūkinės veiklos – Paupulių smėlio ir žvyro telkinio karjero (Klaipėdos r. sav., Sendvario sen., Kalnūvėnų k.) kasybos – poveikio aplinkai vertinimo ataskaitai ir veiklos galimybėms pasirinktoje vietoje.

**DETALŪS METADUOMENYS**

<b>Dokumento sudarytojas (-ai)</b>	Klaipėdos rajono savivaldybė
<b>Dokumento pavadinimas (antraštė)</b>	Dėl Paupulių smėlio ir žvyro telkinio karjero (Klaipėdos r. sav., Sendvario sen., Kalnuvėnų k.) kasybos poveikio aplinkai vertinimo ataskaitos
<b>Dokumento registracijos data ir numeris</b>	2025-01-10 Nr. T17-26 (5.1.23 Mr)
<b>Dokumento gavimo data ir dokumento gavimo registracijos numeris</b>	-
<b>Dokumento adresatas (-ai)</b>	UAB 'Infraplanas'
<b>Dokumento specifikacijos identifikavimo žymuo</b>	ADOC-V1.0
<b>Parašo paskirtis</b>	Pasirašymas
<b>Parašą sukūrusio asmens vardas, pavardė ir pareigos</b>	
<b>Parašo sukūrimo data ir laikas</b>	2025-01-09 16:08
<b>Parašo formatas</b>	Ilgalaikio galiojimo (XAdES-XL)
<b>Laiko žymoje nurodytas laikas</b>	2025-01-09 16:09
<b>Informacija apie sertifikavimo paslaugų teikėją</b>	EID-SK 2016
<b>Sertifikato galiojimo laikas</b>	2024-01-16 11:02 - 2029-01-14 23:59
<b>Parašo paskirtis</b>	Pasirašymas
<b>Parašą sukūrusio asmens vardas, pavardė ir pareigos</b>	
<b>Parašo sukūrimo data ir laikas</b>	2025-01-10 13:13
<b>Parašo formatas</b>	Ilgalaikio galiojimo (XAdES-XL)
<b>Laiko žymoje nurodytas laikas</b>	2025-01-10 13:13
<b>Informacija apie sertifikavimo paslaugų teikėją</b>	RCSC IssuingCA
<b>Sertifikato galiojimo laikas</b>	2024-01-03 08:21 - 2026-01-02 08:21
<b>Parašo paskirtis</b>	Registravimas
<b>Parašą sukūrusio asmens vardas, pavardė ir pareigos</b>	\
<b>Parašo sukūrimo data ir laikas</b>	2025-01-10 13:54
<b>Parašo formatas</b>	Ilgalaikio galiojimo (XAdES-XL)
<b>Laiko žymoje nurodytas laikas</b>	2025-01-10 13:54
<b>Informacija apie sertifikavimo paslaugų teikėją</b>	RCSC IssuingCA
<b>Sertifikato galiojimo laikas</b>	2024-07-25 10:42 - 2026-05-25 17:30
<b>Informacija apie būdus, naudotus metaduomenų vientisumui užtikrinti</b>	-
<b>Pagrindinio dokumento priedų skaičius</b>	0
<b>Pagrindinio dokumento pridedamų dokumentų skaičius</b>	0
<b>Programinės įrangos, kuria naudojantis sudarytas elektroninis dokumentas, pavadinimas</b>	Elpako v.20250106.4
<b>Informacija apie elektroninio dokumento ir elektroninio (-ių) parašo (-ų) tikrinimą (tikrinimo data)</b>	Tikrinant dokumentą nenustatyta jokių klaidų (2025-01-21)
<b>Elektroninio dokumento nuorašo atspausdinimo data ir ją atspausdinęs darbuotojas</b>	2025-01-21 nuorašą suformavo Vaida Račkauskienė
<b>Paieškos nuoroda</b>	-
<b>Papildomi metaduomenys</b>	-



**PRIEŠGAISRINĖS APSAUGOS IR GELBĖJIMO DEPARTAMENTO  
PRIE VIDAUS REIKALŲ MINISTERIJOS  
KLAIPĖDOS PRIEŠGAISRINĖ GELBĖJIMO VALDYBA**

Biudžetinė įstaiga, Švitrigailos g. 18, 03223 Vilnius.

E. pristatymo dėžutės adresas 188601311.

Duomenys kaupiami ir saugomi Juridinių asmenų registre, kodas 188601311.

Valdybos duomenys: Trilapio g. 12, 92191 Klaipėda, tel. (0 707) 54 473, el. p. klaipeda.pgvt@vpgt.lt

UAB „Infraplanas“

Į 2024-12-09 Nr. S-2024-227

[info@infraplanas.lt](mailto:info@infraplanas.lt)

**IŠVADA**

**DĖL PAUPULIŲ SMĖLIO IR ŽVYRO TELKINIO KARJERO (KLAIPĖDOS R. SAV.,  
SENDVARIO SEN., KALNUVĖNŲ K.) KASYBOS POVEIKIO APLINKAI VERTINIMO  
ATASKAITOS IŠVADŲ**

(planuojamos ūkinės veiklos pavadinimas)

1. Planuojamos ūkinės veiklos pavadinimas: Paupulių smėlio ir žvyro telkinio karjero kasybos, adresu: Kalnuvėnų k., Sendvario sen., Klaipėdos r. sav.

2. Išvados dėl planuojamos ūkinės veiklos poveikio aplinkai pobūdis – **pritariama**.

3. Motyvai dėl pritarimo ar nepritarimo planuojamai ūkinei veiklai

Gaisrinę saugą ir civilinę saugą reglamentuojančių teisės aktų reikalavimų, pažeidimų nenustatyta.  
(atsižvelgiant į aplinkos apsaugos, visuomenės sveikatos, nekilnojamojo kultūros paveldo apsaugos, gaisrinės saugos ir civilinės saugos teisės aktų reikalavimus ir pateikiant nuorodas į juos).

4. Alternatyva (-os), kuriai (-oms) pritariama ar nepritariama. -Pritariame šioms alternatyvoms:

**„0“ alternatyva – planuojamos veiklos nevykdymas;**

**Planuojamos ūkinės veiklos alternatyva – Paupulių smėlio ir žvyro telkinio karjero kasyba;**

(nurodoma, jeigu ataskaitoje nagrinėtos alternatyvos)

5. Siūlomos nustatyti planuojamos ūkinės veiklos įgyvendinimo sąlygos, susijusios su atliktu poveikio aplinkai vertinimu (nurodoma, jeigu tokias sąlygas reikia ir galima nustatyti pagal teisės aktų reikalavimus):

5.1. iki veiklos vykdymo pradžios – ;

5.2. statybos etape – ;

5.3. veiklos vykdymo etape - ;

5.4. veiklos nutraukimo etape – .

6. Nuomonė dėl vertinimo metodų, rezultatų, ataskaitos kokybės –

(pagrindžiama teisės aktų ar tarptautinių standartų reikalavimais, moksline literatūra)

7. Siūlomos nustatyti priemonės galimam reikšmingam neigiamam poveikiui aplinkai išvengti, jį sumažinti, kompensuoti, atkurti tai, kas pažeista:

7.1. iki veiklos vykdymo pradžios – ;

7.2. statybos etape – ;

7.3. veiklos vykdymo etape – ;

7.4. veiklos nutraukimo etape – .

8. Informacija apie poveikio aplinkai vertinimo metu nustatytą sanitarinės apsaugos zoną – .

Viršininko pavaduotojas

**DETALŪS METADUOMENYS**

<b>Dokumento sudarytojas (-ai)</b>	Priešgaisrinės apsaugos ir gelbėjimo departamentas prie Vidaus reikalų ministerijos 188601311, Švitrigailos g. 18, LT-03223 Vilnius
<b>Dokumento pavadinimas (antraštė)</b>	Dėl Paupulių smėlio ir žvyro telkinio karjero (Klaipėdos r. sav., Sendvario sen., Kalnuvėnų k.) kasybos poveikio aplinkai vertinimo ataskaitos išvadų
<b>Dokumento registracijos data ir numeris</b>	2025-01-07 Nr. 9.4-3-24 /2025(11.3.135 E)
<b>Dokumento gavimo data ir dokumento gavimo registracijos numeris</b>	–
<b>Dokumento specifikacijos identifikavimo žymuo</b>	ADOC-V1.0
<b>Parašo paskirtis</b>	Pasirašymas
<b>Parašą sukūrusio asmens vardas, pavardė ir pareigos</b>	
<b>Sertifikatas išduotas</b>	
<b>Parašo sukūrimo data ir laikas</b>	2025-01-07 12:34:19 (GMT+02:00)
<b>Parašo formatas</b>	XAdES-T
<b>Laiko žymoje nurodytas laikas</b>	2025-01-07 12:34:30 (GMT+02:00)
<b>Informacija apie sertifikavimo paslaugų teikėją</b>	EID-SK 2016, AS Sertifitseerimiskeskus EE
<b>Sertifikato galiojimo laikas</b>	2023-06-30 10:11:19 – 2028-06-28 23:59:59
<b>Informacija apie būdus, naudotus metaduomenų vientisumui užtikrinti</b>	"Registravimas" paskirties metaduomenų vientisumas užtikrintas naudojant "RCSC IssuingCA, VI Registru centras - i.k. 124110246 LT" išduotą sertifikatą "DBSIS, Informatikos ir ryšių departamentas prie Lietuvos Respublikos vidaus reikalų ministerijos, į.k.188774822 LT", sertifikatas galioja nuo 2022-05-19 16:48:06 iki 2025-05-18 16:48:06
<b>Pagrindinio dokumento priedų skaičius</b>	–
<b>Pagrindinio dokumento pridedamų dokumentų skaičius</b>	–
<b>Priedamo dokumento sudarytojas (-ai)</b>	–
<b>Priedamo dokumento pavadinimas (antraštė)</b>	–
<b>Priedamo dokumento registracijos data ir numeris</b>	–
<b>Programinės įrangos, kuria naudojantis sudarytas elektroninis dokumentas, pavadinimas</b>	DBSIS, versija 3.5.80
<b>Informacija apie elektroninio dokumento ir elektroninio (-ių) parašo (-ų) tikrinimą (tikrinimo data)</b>	Atitinka specifikacijos keliamus reikalavimus. Visi dokumente esantys elektroniniai parašai galioja (2025-01-07 12:49:08)
<b>Paieškos nuoroda</b>	–
<b>Papildomi metaduomenys</b>	Nuorašą suformavo 2025-01-07 12:49:09 DBSIS



**KULTŪROS PAVELDO DEPARTAMENTAS  
PRIE KULTŪROS MINISTERIJOS  
KLAIPĖDOS TERITORINIS SKYRIUS**

UAB „Infraplanas“

2025-01 Nr.  
Į 2024-12-30 Nr.

Aplinkos apsaugos agentūrai

**IŠVADA**

**DĖL PAUPULIŲ SMĖLIO IR ŽVYRO TELKINIO KARJERO (KLAIPĖDOS R. SAV.,  
SENDVARIO SEN., KALNUVĖNŲ K.) KASYBOS POVEIKIO APLINKAI VERTINIMO  
ATASKAITOS IR POVEIKIO APLINKAI**

1. Planuojamos ūkinės veiklos pavadinimas: Paupulių smėlio ir žvyro telkinio karjero (Klaipėdos r. sav., Sendvario sen., Kalnuvėnų k.) kasybos poveikio aplinkai vertinimo
2. Išvados dėl planuojamos ūkinės veiklos poveikio aplinkai pobūdis – **pagal kompetencija pritariama**.
3. Motyvai dėl pritarimo ar nepritarimo planuojamai ūkinei veiklai  
Nekilnojamojo kultūros paveldo apsaugą reglamentuojančių teisės aktų reikalavimų pažeidimų nenustatyta.  
(atsižvelgiant į aplinkos apsaugos, visuomenės sveikatos, nekilnojamojo kultūros paveldo apsaugos, gaisrinės saugos ir civilinės saugos teisės aktų reikalavimus ir pateikiant nuorodas į juos).
4. Alternatyva (-os), kuriai (-oms) pritariama ar nepritariama.  
Pritariama „0“ ir Planuojamos ūkinės veiklos alternatyvoms.  
(nurodoma, jeigu ataskaitoje nagrinėtos alternatyvos)
5. Siūlomos nustatyti planuojamos ūkinės veiklos įgyvendinimo sąlygos, susijusios su atliktu poveikio aplinkai vertinimu (nurodoma, jeigu tokias sąlygas reikia ir galima nustatyti pagal teisės aktų reikalavimus):
  - 5.1. iki veiklos vykdymo pradžios - ;
  - 5.2. statybos etape – ;
  - 5.3. veiklos vykdymo etape - ;
  - 5.4. veiklos nutraukimo etape – .
6. Nuomonė dėl vertinimo metodų, rezultatų, ataskaitos kokybės  

---

*(pagrindžiama teisės aktų ar tarptautinių standartų reikalavimais, mokslinė literatūra)*

7. Siūlomos nustatyti priemonės galimam reikšmingam neigiamam poveikiui aplinkai išvengti, jį sumažinti, kompensuoti, atkurti tai, kas pažeista:
  - 7.1. iki veiklos vykdymo pradžios Vadovaujantis Lietuvos Respublikos kultūros ministro 2011 m. rugpjūčio 16 d. Nr. IV-538 įsakymu „Dėl Paveldo tvarkybos reglamento PTR 2.13.01:2022 „Archeologinio kultūros paveldo tvarkyba“ patvirtinimo“ pakeitimo ir vadovaujantis šio įsakymo III skyriaus 7.8. punktu numatyta, kad nuo 2022 m. kovo 1 d. prieš vykdant didelės apimties žemės judinimo darbus (rengti karjerus ir kt.), keičiančius reljefą daugiau nei 1 ha plote yra privaloma atlikti archeologinius tyrimus. Po naudojimo plano patvirtinimo (po PAV procedūrų), prieš

pradedant karjero eksploatacijos darbus užtikrinti, kad planuojamoje teritorijoje būtų atlikti archeologiniai tyrimai.;

7.2. statybos etape \_\_\_\_\_;

7.3. veiklos vykdymo etape \_\_\_\_\_;

7.4. veiklos nutraukimo etape \_\_\_\_\_.

8. Informacija apie poveikio aplinkai vertinimo metu nustatytą sanitarinės apsaugos zoną – pritariama ar nepritariama (ko nereikia, ištrinama. Pildo tik sveikatos apsaugos ministro įgaliota institucija).

**DETALŪS METADUOMENYS**

<b>Dokumento sudarytojas (-ai)</b>	Kultūros paveldo departamentas prie Kultūros ministerijos 188692688, Šnipiškių g. 3, LT-09309 Vilnius
<b>Dokumento pavadinimas (antraštė)</b>	IŠVADA DĖL PAUPULIŲ SMĖLIO IR ŽVYRO TELKINIO KARJERO (KLAIPĖDOS R. SAV., SENDVARIO SEN., KALNUVĖNŲ K.) KASYBOS POVEIKIO APLINKAI VERTINIMO ATASKAITOS IR POVEIKIO APLINKAI
<b>Dokumento registracijos data ir numeris</b>	2025-01-09 Nr. (9.38-KI E)2KI-14
<b>Dokumento gavimo data ir dokumento gavimo registracijos numeris</b>	–
<b>Dokumento specifikacijos identifikavimo žymuo</b>	ADOC-V1.0
<b>Parašo paskirtis</b>	Pasirašymas
<b>Parašą sukūrusio asmens vardas, pavardė ir pareigos</b>	
<b>Sertifikatas išduotas</b>	
<b>Parašo sukūrimo data ir laikas</b>	2025-01-09 13:39:32 (GMT+02:00)
<b>Parašo formatas</b>	XAdES-T
<b>Laiko žymoje nurodytas laikas</b>	2025-01-09 13:39:40 (GMT+02:00)
<b>Informacija apie sertifikavimo paslaugų teikėją</b>	ADIC CA ECC, Asmens dokumentu israsymo centras prie LR VRM LT
<b>Sertifikato galiojimo laikas</b>	2024-06-19 09:44:27 – 2028-06-18 09:44:27
<b>Informacija apie būdus, naudotus metaduomenų vientisumui užtikrinti</b>	"Registravimas" paskirties metaduomenų vientisumas užtikrintas naudojant "RCSC IssuingCA, VI Registru centras - i.k. 124110246 LT" išduotą sertifikatą "DBSIS, Informatikos ir ryšių departamentas prie Lietuvos Respublikos vidaus reikalų ministerijos, į.k.188774822 LT", sertifikatas galioja nuo 2022-05-19 16:48:06 iki 2025-05-18 16:48:06
<b>Pagrindinio dokumento priedų skaičius</b>	–
<b>Pagrindinio dokumento pridedamų dokumentų skaičius</b>	–
<b>Priedamo dokumento sudarytojas (-ai)</b>	–
<b>Priedamo dokumento pavadinimas (antraštė)</b>	–
<b>Priedamo dokumento registracijos data ir numeris</b>	–
<b>Programinės įrangos, kuria naudojantis sudarytas elektroninis dokumentas, pavadinimas</b>	DBSIS, versija 3.5.80.3
<b>Informacija apie elektroninio dokumento ir elektroninio (-ių) parašo (-ų) tikrinimą (tikrinimo data)</b>	Atitinka specifikacijos keliamus reikalavimus. Visi dokumente esantys elektroniniai parašai galioja (2025-01-09 14:59:54)
<b>Paieškos nuoroda</b>	–
<b>Papildomi metaduomenys</b>	Nuorašą suformavo 2025-01-09 14:59:54 DBSIS

Valstybinei saugomų teritorijų tarnybai prie  
Aplinkos ministerijos  
Antakalnio g. 25,  
10312 Vilnius.  
el. p.: vstt@vstt.lt

2025-05-26 Nr. S-2025-84  
Į 2025-01-31 Nr. V3-176

## KLAIPĖDOS RAJONO PAUPULIŲ SMĖLIO IR ŽYRO TELKINIO IŠTEKLIŲ KASYBOS POVEIKIO APLINKAI VERTINIMO ATASKAITA

Prašome išnagrinėti papildytą Klaipėdos rajono Paupulių smėlio ir žyro telkinio išteklių poveikio aplinkai vertinimo ataskaitą ir pateikti išvadą.

Atsižvelgdami į Valstybinės saugomų teritorijų tarnybos prie aplinkos ministerijos 2025-01-31 raštą Nr. V3-176 atsakėme, pataisėme ir papildėme PAV ataskaitos dokumentą. Atsakymai pateikti lentelėje žemiau:

Valstybinės saugomų teritorijų tarnybos prie aplinkos ministerijos pastabos	Papildoma informacija
<p>1. Tarnyba 2024-09-12 raštu Nr. V3-2227 teikė Jums pasiūlymus dėl PAV ataskaitos ir prašė atliekant PAV atsižvelgti į tai, kad vadovaujantis Tarnybos direktoriaus 2023-09-21 įsakymu Nr. V-93 „Dėl natūralių pievų ir ganyklų, pelkių ir šaltinių žemėlapių patvirtinimo“ planuojamame kasybos sklype patvirtintos ir įregistruotos Nekilnojamojo turto registre specialiosios žemės naudojimo sąlygos: natūralios pievos ir ganyklos bei pelkės ir šaltiniai, ir numatyti PŪV alternatyvą, kurią būtų galima įgyvendinti nedarant neigiamo poveikio natūralioms pievoms ir ganykloms bei pelkėms ir šaltiniams. Tačiau PAV ataskaitoje nenagrinėjamos jokios alternatyvos ar kitos priemonės, kad natūralios pievos ir pelkės, kurios saugomos joms nustačius atitinkamas specialiąsias žemės naudojimo sąlygas, nebūtų pažeistos. Dar kartą pabrėžiame, kad būtina išnagrinėti ir pasirinkti tokias veiklos alternatyvas, kurios neprieštarautų Lietuvos Respublikos specialiųjų žemės naudojimo sąlygų įstatymui, nes įstatymui prieštaraujantys veiksmai negali būti pritarta. PAV ataskaitos 6.1.4 skirsnyje Jūs pateikiate netikslią informaciją, kad pagal Natūralių pievų ir ganyklų, pelkių ir šaltinių žemėlapių kasybos sklype dar tik būtų nustatomos specialiosios žemės naudojimo sąlygos. Šios specialiosios sąlygos, kaip buvome nurodę 2024-09-12 rašte Nr. V3-2227, jau buvo patvirtintos PAV pradžios metu ir įregistruotos Nekilnojamojo turto registre. Tai, kad žemės sklypo savininkas nebuvo informuotas dėl planuojamų įvesti žemės sklypo apribojimų, atitinka Lietuvos Respublikos specialiųjų žemės naudojimo sąlygų įstatymo 7 straipsnio 3 dalies nuostatą, kad „žemės savininko, valstybinės ar savivaldybės žemės patikėtinio sutikimas neprivalomas, kai, tenkinant viešąjį interesą, šiame įstatyme nurodytos teritorijos nustatomos teritorijų planavimo dokumentuose ar</p>	<p>Papildytas ataskaitos 6.1.4 skyrius. Pridedamas 5.6 Priedėlis. VSTT atsakymas dėl natūralių pievų ir ganyklų, pelkių ir šaltinių žemėlapio pakeitimo.</p> <p>2024-03-10 buvo parengtas argumentuotas prašymas dėl natūralių pievų ir ganyklų, pelkių ir šaltinių panaikinimo iš nagrinėjamos teritorijos ribų ir buvo gautas atsakymas iš VSTT į šį prašymą 2025-04-22 raštu Nr. V3-639. Atsakyme teigiama, kad Tarnyba priėmė sprendimą patikslinti natūralių pievų ir ganyklų, pelkių ir šaltinių žemėlapių ir išimti sklype nustatytas pelkių bei pievų ir ganyklų teritorijas (žr. ataskaitos priedėlį 5.6).</p>

žemės valdos projektuose arba šių teritorijų planus, žemėlapius ir (ar) schemas įstatymų, Vyriausybės ar jos įgaliotos institucijos nustatyta tvarka patvirtina Vyriausybė, įstatymų ar Vyriausybės įgaliota institucija nerengiant teritorijų planavimo dokumento ar žemės valdos projekto šiais atvejais: <...> 7) natūralių pievų ir ganyklų, pajūrio juostos, paviršinių vandens telkinių ir jų apsaugos zonų bei juostų, pelkių ir šaltinynų apsaugai“. Žemės savininkas apie nustatytas specialiąsias žemės naudojimo sąlygas buvo informuotas Lietuvos Respublikos specialiųjų žemės naudojimo sąlygų įstatymo ir jį įgyvendinančių teisės aktų nustatyta tvarka. Kad PŪV žemės sklype yra nustatytos ir įregistruotos atitinkamos specialiosios žemės naudojimo sąlygos matyti PAV ataskaitos 5.1 priedėlyje pateikto Registru centro išrašo 11 dalyje. Todėl šių sąlygų laikytis yra būtina. Tai, kad PAV ataskaitoje yra abejojama natūralios pievos ir pelkės būkle bei atitikimu Lietuvos Respublikos specialiųjų žemės naudojimo sąlygų įstatyme nustatytiems jų išskyrimo kriterijams, jų teisinio statuso nekeičia ir nesuteikia galimybių jas sunaikinti. Tarnyba jokių PŪV žemės sklypo savininko skundų ar prašymų dėl nepagrįsto specialiųjų sąlygų nustatymo ir taikymo nėra gavusi.

2. PAV ataskaitos 19 psl. pateiktame 3 pav. situacijos schemoje ir PAV ataskaitos 5.4 priedėlio 1.3 pav. schematiškai pažymėti apsauginiai pylimai bei jų aukščiai, tačiau ataskaitoje nėra aprašyta, kodėl pasirinktos būtent tokios pylimų vietos ir aukščiai ir ar tai tinkama bei pakankama apsaugai nuo Akmenos–Danės upės natūralios vagos ir krantų pokyčių. Tai turi būti aprašyta ir įvertinta PAV ataskaitoje. Tam, kad ši apsauginė priemonė būtų tinkamai įgyvendinta, būtina nurodyti planuojamų formuoti pylimų vietų koordinatas ir jų aukščių altitudes, nustatytas atsižvelgiant į vertinimo rezultatus.

Papildytas ataskaitos 2.9.1 skyrius 6 lentele. Preliminarios planuojamų pylimų vietos koordinatės

Apsauginių pylimų padėtis plane parenkama atsižvelgiant į projektuojamo sklypo padėtį, vietovės reljefą, gologinę situaciją ir hidrologines potvynių sąlygas. Šiuo atveju apsauginiai pylimai nesuspaūžia Akmenos upės potvynio tėkmės, tranzitinės tėkmės plotis, artimas 400 m, išlieka praktiškai nepakeistas išilgai tėkmės visame karjero kasimo zonos ilgyje (žr. 1 pav.). Tokiu atveju projektuojami apsauginiai pylimai neturi jokio pastebimo poveikio upės potvynių hidrologinėms sąlygoms, tai patvirtina potvynių hidrodinamikos modeliavimo rezultatai (žr. PAV ataskaitos 5.4 priedą).

Projektuojami apsauginiai pylimai Akmenos upės 1% tikimybės (ir mažesnio) potvynio hidrodinamikai pastebimos įtakos neturi, nesvarbu koks būtų pylimų aukštis, tačiau jis turi būti toks, kad potvynių laikotarpiu apsaugotų karjero darbinę zoną nuo apsėmimų (žr. 2 ir 3 pav.). Pvz., norint apsaugoti kasimo zoną nuo apsėmimo 1% tikimybės potvynio sąlygomis apsauginio pylimo keteros altitudė turėtų būti 4,90...5,0 m (LAS) (žr. 2 ir 3 pav.).

Projektuojami apsauginiai pylimai Akmenos upės 1% tikimybės (ir mažesnio) potvynio hidrodinamikai pastebimos įtakos neturi, todėl Akmenos–Danės upės vagos ir krantų pokyčiai vyks natūraliai, nepriklausomai nuo to, ar bus apsauginiai pylimai, ar jų nebus.



1 pav. Akmenos upės 1% tikimybės potvynio užliejami plotai ir projektuojamų apsauginių pylimų padėtis

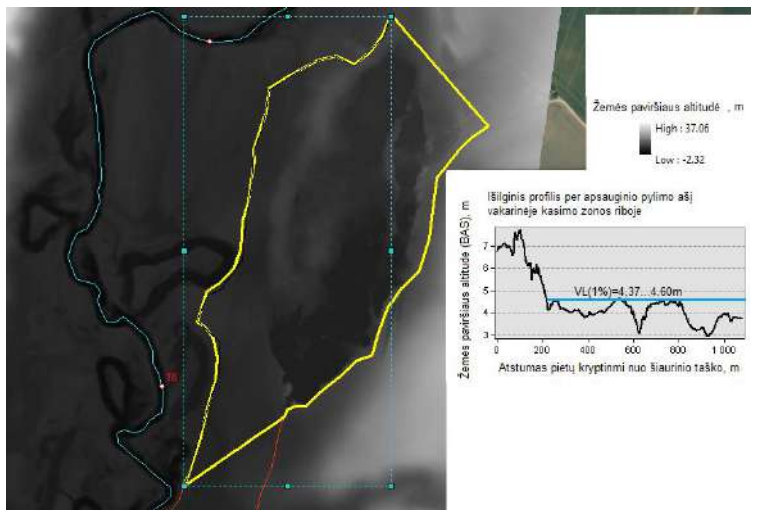

2 pav. Žemės paviršiaus aukščiai ir potvynių vandens lygiai vakarinėje kasimo zonos riboje

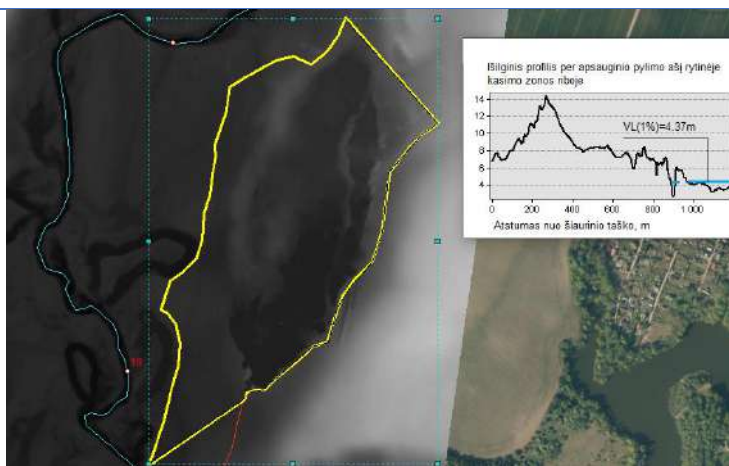

3 pav. Žemės paviršiaus aukščiai ir potvynių vandens lygiai rytinėje kasimo zonos riboje

3. PAV ataskaitos 26 psl. skirsnyje „Potvyniai“ nurodyta, kad „viso karjero eksploatacijos laikotarpiu visais metų laikais turės būti vykdomi pastovūs Akmenos-Danės upės vandens lygio stebėjimai (monitoringas), atsižvelgiant į klimatinės sąlygas, siekiant užtikrinti, kad PŪV nedarys neigiamo reikšmingo poveikio upei“. Tačiau PAV ataskaitos 12 skyriuje „Monitoringas“ konstatuojama, kad aplinkos parametrų stebėseną nenumatoma. Tai neatitinka vertinant PŪV poveikį vandeniui nustatyto upės vandens lygio stebėjimų (monitoringo) poreikio. Manome, kad taip pat būtų tikslinga stebėti Akmenos-Danės upės kranto stabilumą ir jo dinamiką ties karjeru. Abu šiuos stebimus parametrus siūlome detalizuoti ir jų stebėsenos metmenis pateikti PAV ataskaitos 12 skyriuje.

Papildytas ataskaitos 12. Monitoringas skyrius.

Numatomas viso karjero eksploatacijos laikotarpiu visais metų laikais pastovus Akmenos-Danės upės vandens lygio, kranto stabilumo ir jų dinamikos stebėjimai ties karjeru (monitoringas), atsižvelgiant į klimatinės sąlygas, siekiant užtikrinti, kad PŪV nedarytų neigiamo reikšmingo poveikio upei.

Tačiau pažymime, kad projektuojami apsauginiai pylimai Akmenos upės 1% tikimybės (ir mažesnio) potvynio hidrodinamikai pastebimos įtakos neturi, todėl PŪV nedarys neigiamo reikšmingo poveikio Akmenos-Danės upei.

**PRIDEDAMA:**

1. Patikslinta Klaipėdos rajono Paupulių smėlio ir žvyro telkinio išteklių poveikio aplinkai vertinimo ataskaita.
2. 5.6 Priedėlis. VSTT atsakymas dėl natūralių pievų ir ganyklų, pelkių ir šaltinių žemėlapių pakeitimo.

Vykdomasis direktorius

Tadas Vaičiūnas

Kontaktinis tel. +370 693 90 610

Uždaroji akcinė bendrovė „Infraplanas“

Inovacijų g. 3, Biruliškės, LT-54469

J.k. 160421745, PVM k. LT604217417

el. p.: info@infraplanas.lt

Valstybinei saugomų teritorijų tarnybai prie  
Aplinkos ministerijos  
Antakalnio g. 25,  
10312 Vilnius.  
el. p.: vstt@vstt.lt

2025-11-25 Nr. S-2025-178  
Į 2025-08-12 Nr. V3-1256

## KLAIPĖDOS RAJONO PAUPULIŲ SMĖLIO IR ŽVYRO TELKINIO IŠTEKLIŲ KASYBOS POVEIKIO APLINKAI VERTINIMO ATASKAITA

Prašome išnagrinėti papildytą Klaipėdos rajono Paupulių smėlio ir žvyro telkinio išteklių poveikio aplinkai vertinimo ataskaitą ir pateikti išvadą.

Atsižvelgdami į Valstybinės saugomų teritorijų tarnybos prie aplinkos ministerijos 2025-08-12 raštą Nr. V3-1256 atsakėme, pataisėme ir papildėme PAV ataskaitos dokumentą. Atsakymai pateikti lentelėje žemiau:

Valstybinės saugomų teritorijų tarnybos prie aplinkos ministerijos pastabos	Papildoma informacija
<p>1. Vadovaujantis pateiktos informacijos duomenimis, PŪV sklypo dalyje, numatomi smėlio ir žvyro telkinio kasybos darbai. Pažymėtina tai, kad dalis PŪV teritorijos, kurioje planuojama kasti smėlio ir žvyro telkinio karjerą, patenka į didelės tikimybės potvynių grėsmės teritorijas. "Specialiųjų žemės naudojimo įstatymo 104 str. 1 d. 3 p. įvirtintas draudimas " Keisti žemės paviršiaus lygį, išskyrus šios dalies 2 punkto a papunktyje nurodytus teritorijų planavimo dokumentų įgyvendinamus sprendinius ir (ar) statomus šios dalies 2 punkto b ir c papunkčiuose nurodytus statinius ir (ar) įrengiamus įrenginius.". Lietuvos Respublikos specialiųjų žemės naudojimo sąlygų įstatymo Nr. XIII-2166 2, 6, 7, 8, 9, 11, 16, 20, 21, 22, 24, 25, 28, 31, 35, 36, 37, 40, 41, 42, 43, 46, 47, 48, 49, 53, 60, 65, 66, 67, 69, 73, 74, 75, 79, 80, 84, 86, 88, 98, 99, 100, 104, 106, 108, 110, 124, 134, 139, 141 straipsnių, III skyriaus aštuntojo skirsnio, V skyriaus šeštojo skirsnio pavadinimų ir Įstatymo 2 priedo pakeitimo įstatymas Nr. XV-199 (2025 m. gegužės 15 d.), kuriuo buvo pakeistos 104 str. nuostatos, 54 str. (Įstatymo įsigaliojimas, taikymas ir įgyvendinimas) "Šis įstatymas, išskyrus šio įstatymo 33 straipsnio 3, 4 ir 5 dalis, 39 straipsnio 3, 4 ir 5 dalis, 40 straipsnio 3, 4 ir 5 dalis, 43 straipsnio 2 ir 3 dalis, 44 straipsnio 2 dalį ir šio straipsnio 2–3 dalis, įsigalioja 2025 m. birželio 1 d.",4 dalyje nurodoma, kad "Iki šio įstatymo įsigaliojimo dienos pradėti ir nebaigti rengti teritorijų planavimo dokumentai, žemės valdos projektai, Vyriausybės ar Vyriausybės įgaliotos institucijos nustatyta tvarka tvirtinami planai, žemėlapiai ir (ar) schemas (nerengiant teritorijų planavimo dokumento ar žemės valdos projekto), statinių (išskyrus atvejus, kai buvo išduoti specialieji reikalavimai) ar kitos veiklos projektai, pradėtos Specialiųjų žemės naudojimo sąlygų įstatyme nurodytų teritorijų nustatymo procedūros turi atitikti šio įstatymo reikalavimus". Taigi didelėstikimybės potvynių teritorijoje draudžiama keisti žemės paviršiaus lygį. Pažymėtina, kad pasikeitęs įstatymas taikomas visiems ir ankščiau pradėtiems projektams. Karjero kasimo atveju žemės paviršiaus lygis būtų keičiamas. Turite patikslinti planuojamų</p>	<p>Atsižvelgiant į šią pastabą ataskaitoje pakoreguotas planuojamų pylimų ir kasybos darbų plotas (iki 19,6 ha). Planuojamų formuoti pylimų ir kasybos darbų teritorijas buvo paslinkta taip, kad šios zonos nepatektų į didelės tikimybės potvynių zonas.</p> <p>Patikslintas Ataskaitos 1.1; 1.4; 2.2, 2.3; 2.9.1; 2.1; 6.1; 8.1 9.3; 9.5 VII skyriai, 1; 3; 7; 8; 27; 31; 47; 48; 49; 50 paveikslai, 1; 3; 6 lentelės ir 1.2 Priedėlis. Triukšmas</p>

kasybos darbų ribas sklype. Jei planuojamas kasybos plotas pateks į didelės tikimybės potvynių grėsmės ir rizikos teritorijas, veikla bus laikoma, kaip negalima.	
2. Atkreipiame dėmesį, kad aplink karjerą formuojami pylimai turi būti už didelės tikimybės potvynių rizikos zonos. Pakoregavus kasybos sklypo ribas, atsižvelgiant į pastabą nr.: 1, taip pat pakoreguokite pylimų ribas bei pateikite brėžinį su pataisytomis pylimų ribomis.	Žr. Atsakymą aukščiau

PRIDEDAMA:

1. Patikslinta Klaipėdos rajono Paupulių smėlio ir žvyro telkinio išteklių poveikio aplinkai vertinimo ataskaita.
2. 1.2 Priedėlis. Triukšmo sklaida

Vykdomasis direktorius



Tadas Vaičiūnas

Kontaktinis tel. +370 693 90 610

Uždaroji akcinė bendrovė „Infraplanas“

Inovacijų g. 3, Biruliškės, LT-54469

J.k. 160421745, PVM k. LT604217417

el. p.: info@infraplanas.lt



## VALSTYBINĖ SAUGOMŲ TERITORIJŲ TARNYBA PRIE APLINKOS MINISTERIJOS

Biudžetinė įstaiga, Antakalnio g. 25, 10312 Vilnius. Tel. +370 659 29483, el. p. [vstt@vstt.lt](mailto:vstt@vstt.lt), <https://vstt.lrv.lt>.  
Duomenys kaupiami ir saugomi Juridinių asmenų registre, kodas 188724381

UAB „Infraplanas“	2026-01	Nr.
	į 2025-11-25	Nr. S-2025-178

### IŠVADA DĖL PAUPULIŲ SMĖLIO IR ŽVYRO TELKINIO KARJERO (KLAIPĖDOS R. SAV., SENDVARIO SEN., KALNUVĖNŲ K.) KASYBOS POVEIKIO APLINKAI VERTINIMO ATASKAITOS IR POVEIKIO APLINKAI

1. **Planuojamos ūkinės veiklos pavadinimas:** Klaipėdos rajono Paupulių smėlio ir žvyro telkinio išteklių kasyba

2. **Išvados dėl planuojamos ūkinės veiklos poveikio aplinkai pobūdis** – nepritariama.

3. **Motyvai dėl pritarimo ar nepritarimo planuojamai ūkinei veiklai:**

Pagal Lietuvos Respublikos aplinkos ministro 2015 m. spalio 2 d. sprendimu Nr. D1-703 patvirtintą Nacionalinį kraštovaizdžio tvarkymo planą (toliau - NKTP) nagrinėjama teritorija patenka į vidutinės vertikaliosios sąskaidos atvirų ir pusiau atvirų didžiąja dalimi apžvelgiamų erdvių kraštovaizdžio arealą (V2H2-b). Vadovaujantis NKTP 64.1. punktu „ypač raiškios ir vidutinės vertikaliosios sąskaidos atvirų ir pusiau atvirų erdvių kraštovaizdis (AI; All tipai – raiškiausia kraštovaizdžio vizualinė struktūra) (...) Planuojant šias teritorijas turi būti užtikrintas kraštovaizdžio vizualinės struktūros išsaugojimas“. Įgyvendinus planuojamą ūkinę veiklą ypač raiškios ir vidutinės vertikaliosios sąskaidos atvirų ir pusiau atvirų erdvių kraštovaizdžio struktūra drastiškai pasikeistų. Net ir po rekultivacijos, įrengus vandens telkinį, būtų suformuotas naujas, nagrinėjamai teritorijai nebūdingas uždaras vandens telkinys, keičiantis esamą kraštovaizdžio pobūdį bei jo vizualinę struktūrą.

Vadovaujantis Klaipėdos rajono savivaldybės tarybos 2020 m. rugpjūčio 20 d. Nr. T11-333 sprendimu „Dėl Klaipėdos rajono savivaldybės teritorijos bendrojo plano koregavimo patvirtinimo“, Klaipėdos rajono savivaldybės gamtinio kraštovaizdžio, biologinės įvairovės, gamtos ir kultūros paveldo brėžiniu, planuojama teritorija patenka į regioninės svarbos ekologinį (migracijos) koridorių, kuriame numatyta palaikyti ir stiprinti esamą kraštovaizdžio natūralumą bei užtikrinti gamtinio karkaso funkcijų vientisumą. Atsižvelgiant į planuojamos ūkinės veiklos sprendinius, karjero eksploatavimo metu būtų daromas reikšmingas neigiamas poveikis gamtinio karkaso funkcijoms, kurios nagrinėjamoje teritorijoje jau yra identifikuojamos kaip pažeistos.

4. **Alternatyva (-os), kuriai (-oms) pritariama ar nepritariama**

Nepitariama nei vienai iš išnagrinėtų alternatyvų, išskyrus “0” alternatyvą.

**5. Siūlomos nustatyti planuojamos ūkinės veiklos įgyvendinimo sąlygos, susijusios su atliktu poveikio aplinkai vertinimu (nurodoma, jeigu tokias sąlygas reikia ir galima nustatyti pagal teisės aktų reikalavimus):**

- 5.1. iki veiklos vykdymo pradžios - ;
- 5.2. statybos etape - ;
- 5.3. veiklos vykdymo etape - ;
- 5.4. veiklos nutraukimo etape - .

**6. Nuomonė dėl vertinimo metodų, rezultatų, ataskaitos kokybės**

PŪV ataskaitos kokybei nepritariame. PŪV ataskaitos kokybė neatitinka Lietuvos Respublikos planuojamos ūkinės veiklos poveikio aplinkai vertinimo įstatymo 4 straipsnio 1 dalies 4 punkto, Planuojamos ūkinės veiklos poveikio aplinkai vertinimo dokumentų rengimo tvarkos aprašo, patvirtinto Lietuvos Respublikos aplinkos ministro 2023 m. gegužės 23 d. įsakymu Nr. D1-157, 17.10 papunkčio. Vadovaujantis Planuojamos ūkinės veiklos poveikio aplinkai vertinimo dokumentų rengimo tvarkos aprašo 1 priedo 109-110 punktais, numatomas reikšmingas neigiamas PŪV įgyvendinimo poveikis.

**7. Siūlomos nustatyti priemonės galimam reikšmingam neigiamam poveikiui aplinkai išvengti, jį sumažinti, kompensuoti, atkurti tai, kas pažeista:**

- 7.1. iki veiklos vykdymo pradžios - ;
- 7.2. statybos etape - ;
- 7.3. veiklos vykdymo etape - ;
- 7.4. veiklos nutraukimo etape - .

Informuojame, kad kreipiantis raštu į Valstybinę saugomų teritorijų tarnybą su paklausimu, prašymu arba skundu, Jūs pateikiate savo asmens duomenis. Susipažinti, kaip tvarkomi Jūsų asmens duomenys, galite internetinės svetainės <https://vstt.lrv.lt/lt/> skiltyje *Asmens duomenų apsauga* [Privatumo pranešimas \(skirtas fiziniams asmenims, kurie kreipiasi raštu į Valstybinę saugomų teritorijų tarnybą prie Aplinkos ministerijos su paklausimu, prašymu arba skundu\)](#).

## DETALŪS METADUOMENYS

<b>Dokumento sudarytojas (-ai)</b>	Valstybinė saugomų teritorijų tarnyba prie Aplinkos ministerijos 188724381, Antakalnio g. 25, LT-10312 Vilnius
<b>Dokumento pavadinimas (antraštė)</b>	IŠVADA DĖL PAUPULIŲ SMĖLIO IR ŽVYRO TELKINIO KARJERO (KLAIPĖDOS R. SAV., SENDVARIO SEN., KALNUVĖNŲ K.) KASYBOS POVEIKIO APLINKAI VERTINIMO ATASKAITOS IR POVEIKIO APLINKAI
<b>Dokumento registracijos data ir numeris</b>	2026-01-19 Nr. V3-114
<b>Dokumento gavimo data ir dokumento gavimo registracijos numeris</b>	–
<b>Dokumento specifikacijos identifikavimo žymuo</b>	ADOC-V1.0
<b>Parašo paskirtis</b>	Pasirašymas
<b>Parašą sukūrusio asmens vardas, pavardė ir pareigos</b>	_____
<b>Sertifikatas išduotas</b>	
<b>Parašo sukūrimo data ir laikas</b>	2026-01-19 17:49:51 (GMT+02:00)
<b>Parašo formatas</b>	XAdES-T
<b>Laiko žymoje nurodytas laikas</b>	2026-01-19 17:50:10 (GMT+02:00)
<b>Informacija apie sertifikavimo paslaugų teikėją</b>	SK ID Solutions EID-Q 2021E, SK ID Solutions AS EE
<b>Sertifikato galiojimo laikas</b>	2026-01-08 19:33:55 – 2031-01-08 23:59:59
<b>Informacija apie būdus, naudotus metaduomenų vientisumui užtikrinti</b>	"Registravimas" paskirties metaduomenų vientisumas užtikrintas naudojant "RCSC IssuingCA-2, VI Registru Centras - i.k. 124110246 LT" išduotą sertifikatą "DBSIS, Informatikos ir ryšių departamentas prie Lietuvos Respublikos vidaus reikalų ministerijos, į.k.188774822 LT", sertifikatas galioja nuo 2025-05-16 11:31:08 iki 2028-05-15 11:31:08
<b>Pagrindinio dokumento priedų skaičius</b>	–
<b>Pagrindinio dokumento priedamų dokumentų skaičius</b>	–
<b>Priedamo dokumento sudarytojas (-ai)</b>	–
<b>Priedamo dokumento pavadinimas (antraštė)</b>	–
<b>Priedamo dokumento registracijos data ir numeris</b>	–
<b>Programinės įrangos, kuria naudojantis sudarytas elektroninis dokumentas, pavadinimas</b>	DBSIS, versija 3.5.85.4
<b>Informacija apie elektroninio dokumento ir elektroninio (-ių) parašo (-ų) tikrinimą (tikrinimo data)</b>	Atitinka specifikacijos keliamus reikalavimus. Visi dokumente esantys elektroniniai parašai galioja (2026-01-19 18:39:15)
<b>Paieškos nuoroda</b>	–
<b>Papildomi metaduomenys</b>	Nuorašą suformavo 2026-01-19 18:39:16 DBSIS

### **3 PRIEDAS. Visuomenės informavimas**

## **3.1 PRIEDĖLIS. Informacinio pranešimo viešinimas**

VISUOMENĖS INFORMAVIMO PAUPULIŲ SMĖLIO IR ŽVYRO TELKINIO – KARJERO  
(KLAIPĖDOS R. SAV. SENDVARIO SEN., KALNUVĖNŲ K.) KASYBOS POVEIKIO APLINKAI  
VERTINIMO PRADŽIĄ

**Informacija paskelbta:**

1. Klaipėdos rajono laikraštyje „Vakarų ekspresas“ 2024-09-06;
2. Klaipėdos rajono savivaldybės internetiniame puslapyje 2024-09-16;
3. Kretingalės seniūnijos skelbimų lentoje 2024-09-11;
4. Sendvario seniūnijos skelbimų lentoje 2024-09-11;
5. Dokumento rengėjo UAB „Infraplanas“ internetiniame puslapyje 2024-09-04;
6. Atsakingosios institucijos – Aplinkos apsaugos agentūros internetiniame puslapyje [www.gamta.lt](http://www.gamta.lt) nuorodoje „Pranešimai apie poveikio aplinkai vertinimo pradžia“ - 2024-09-09.

Skelbimo tekstas:

**PRANEŠIMAS APIE**

**Paupulių smėlio ir žvyro telkinio – karjero (Klaipėdos r. sav. Sendvario sen., Kalnuvėnų k.) kasybos  
POVEIKIO APLINKAI VERTINIMO PRADŽIĄ**

**Planuojamos ūkinės veiklos (PŪV) organizatorius** - UAB „Dantora“ Jurgaičių g. 3, Mazūriškių k. Klaipėdos r., LT-93377 mob. tel. +370 657 99990, el. p. [tomas@dantora.lt](mailto:tomas@dantora.lt)

**Poveikio aplinkai vertinimo (PAV) dokumentų rengėjas** - UAB „Infraplanas“, adresas Inovacijų g. 3, Biruliškių k., Sendvario r. sav., el. p. [info@infraplanas.lt](mailto:info@infraplanas.lt), mob. tel. 8 693 90610, [www.infraplanas.lt](http://www.infraplanas.lt)

**PŪV pavadinimas ir vieta** - Paupulių smėlio ir žvyro telkinio - karjero (Klaipėdos r. sav., Sendvario sen., Kalnuvėnų k.) kasybos poveikio aplinkai vertinimo ataskaita. Sklypo kuriame planuojama ūkinė veikla kad. Nr. 5558/0001:102.

**PŪV pobūdis** - Veikla planuojama dalyje vieno žemės sklypo kurio Kad. Nr. 5558/0001:102, plotas 46,06 ha. Planuojamas kasybos darbų plotas bus apie 20,57 ha plote, išteklių apskaičiavimo kontūro ribose. Taip pat 0,8 ha plote bus supilamas dangos pylimas, teritorijos vakarinėje-pietvakarinėje dalyje. Šioje teritorijoje išteklių kiekis yra 666,0 tūkst. m<sup>3</sup>, iš kurių 1147,0 tūkst. m<sup>3</sup> smėlio ir 519,0 tūkst. m<sup>3</sup> žvyro. Vykdamas PŪV planuojama išgauti apie 200,0 tūkst. m<sup>3</sup> visų esančių naudingųjų išteklių. Projekto įgyvendinimo metu bus kasamas karjeras, iškasta žaliava vežama iš teritorijos. Karjere taip pat numatomas ir žaliavos perdirbimas mobiliu sijojimo įrenginiu.

**PŪV atlikimo teisinis pagrindas.** Aplinkos apsaugos agentūra pateikė atrankos dokumentui išvadą 2023-08-07 Nr. 02-02-A4E-8158, kad UAB „Dantora“ planuojamai ūkinei veiklai – Klaipėdos r. sav. Paupulių smėlio ir žvyro telkinio kasybos veiklai naudingųjų išteklių naudojimui poveikio aplinkai vertinimas privalomas.

**Numatomos nagrinėti alternatyvos:** Nagrinėjama PŪV vykdymo alternatyva, t. y. projektinė situacija, kuri bus įgyvendinama su „O“ alternatyva, t. y. esama situacija. Esant poreikiui gali būti nagrinėjamos mažinančių priemonių alternatyvos.

**PŪV vietos (alternatyvių vietų) ypatumai:** Apytikslės PŪV vietos centro koordinatės – X:322 982, Y:6188 501. PŪV vieta yra artimiausias gyvenamosios paskirties pastatas adresu Klaipėdos r. sav., Kretingalės sen., Stančių k., Šaltinių g. 36, kuris yra už ~0,24 km vakarų kryptimi. Artimiausia tankiau apgyvendinta gyvenamoji teritorija yra Radailių kaimas, nutolęs apie 0,4 km rytų kryptimi. PŪV vieta nepatenka į kultūros paveldo vertybių teritorijas. PŪV vietai artimiausia apsaugota kultūros vertybė yra Eketės, Kalotės piliakalnis su gyvenviete (kodas 23771), nutolusi apie 9 m atstumu į rytų kryptimi. PŪV sklypas patenka į kultūros paveldo teritorijos vizualinės apsaugos pozonį, tačiau veikla šioje teritorijoje vykdoma nebus. Į nacionalinės ir europinės svarbos saugomas teritorijas PŪV sklypas nepatenka ir su jomis nesiriboja. Artimiausia saugoma teritorija – Pajūrio regioninis parkas nuo PŪV nutolusi apie 2,77 km atstumu į rytų kryptimi. Atstumas iki artimiausios kaimyninės valstybės Latvijos Respublikos yra apie 30,2 km.

**PAV subjektai, kurie dalyvauja poveikio aplinkai vertinimo procese, pagal kompetenciją teikia išvadas ir įstatymų įstatyta tvarka – visuomenei informaciją apie galimą planuojamos ūkinės veiklos poveikį aplinkai:**

Nacionalinis visuomenės sveikatos centras Klaipėdos departamentas (Liepų g. 17, 92138 Klaipėda, tel.+370 46 410350 el. p. klaipeda@nvsc.lt).

Klaipėdos rajono savivaldybės administracija (Klaipėdos g. 2, LT-96130, Gargždai, tel. (8 46) 21 1116 el. p. savivaldybe@klaipedos-r.lt).

Klaipėdos priešgaisrinė gelbėjimo valdyba (Trilapio g. 12, 92121 Klaipėdos m., tel. (8 46) 35 4496 el. p. klaipeda.pgv@vpgt.lt).

Valstybinė saugomų teritorijų tarnyba prie Aplinkos ministerijos (Antakalnio g. 25, LT-10312 Vilnius, tel. (8 5) 272 3284 el. p. vstt@vstt.lt).

Kultūros paveldo departamento prie Kultūros ministerijos Klaipėdos teritorinis skyrius (Tomo g. 2, LT-91245 Klaipėda, tel. (8-46) 410367 el. p. klaipeda@kpd.lt).

Poveikio aplinkai vertinimą atlieka ir sprendimą dėl planuojamos ūkinės veiklos poveikio aplinkai priima Aplinkos apsaugos agentūra (A. Juozapavičiaus g. 9, Vilnius, tel. +370 682 92 653, el. paštas aaa@gamta.lt)

Visuomenė teikia pasiūlymus dėl pradėto poveikio aplinkai vertinimo (įskaitant galimybę užduoti klausimus ir gauti informaciją) Aplinkos apsaugos agentūrai ir turi teisę teikti pasiūlymus poveikio aplinkai vertinimo dokumentų rengėjui arba planuojamos ūkinės veiklos organizatoriui per 10 darbo dienų nuo pranešimo apie poveikio aplinkai vertinimo pradžią paskelbimo Aplinkos apsaugos agentūros interneto svetainėje dienos, terminą skaičiuojant nuo tos dienos jį paskelbus.

Atlikus PAV, AAA priima sprendimą dėl PŪV poveikio aplinkai. Jeigu AAA priima sprendimą dėl PŪV poveikio aplinkai, kad veikla atitinka aplinkos apsaugos, visuomenės sveikatos, nekilnojamojo kultūros paveldo apsaugos, gaisrinės saugos ir civilinės saugos teisės aktų reikalavimus ir nedarys reikšmingo neigiamo poveikio aplinkai, ši PŪV li būti vykdoma. Jeigu AAA priima sprendimą dėl PŪV poveikio aplinkai, kad PŪV neatitinka aplinkos apsaugos, visuomenės sveikatos, nekilnojamojo kultūros paveldo apsaugos, gaisrinės saugos ir civilinės saugos teisės aktų reikalavimų ir darys reikšmingą neigiamą poveikį aplinkai, įstatymuose įtvirtinti leidimai negali būti išduodami ir tokia veikla negali būti vykdoma.

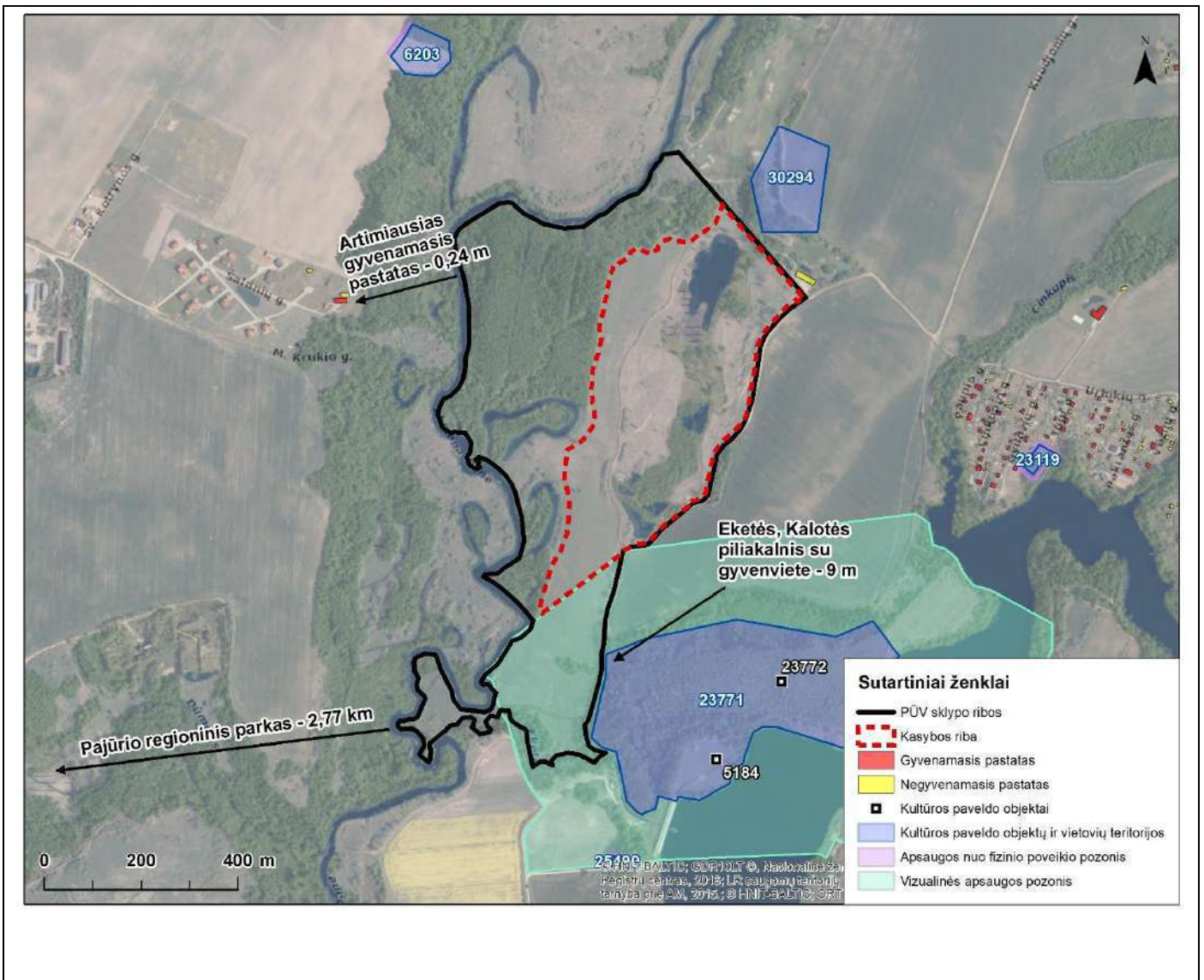

Su žemėlapiais susipažinti galima čia: <https://infraplanas.lt/pranesimas-apie-paupuliu-smelio-ir-zvyro-telkinio-rjero-klaipedos-r-sav-sendvario-sen-kalnuvenu-k-kasybos-poveikio-aplinkai-vertinimo-pradzia/>





Skelbimų kopijos:

Eil. Nr.	Informavimo priemonė	Paskelbimo data	Skelbimo kopija
1.	Klaipėdos rajono laikraštyje „Vakarų ekspresas“	2024-09-06	<p><b>PRANEŠIMAS APIE Paupulių smėlio ir žvyro telkinio – karjero (Klaipėdos r. sav. Sėdvario sen., Kalnuvėnų k.) kasybos Poveikio Aplinkai Vertinimo Pradžią</b></p> <p>Planuojamas ūkinės veiklos (PŪV) organizatorius – UAB „Dantora“ Jurgailių g. 3, Mazūriškų k. Klaipėdos r. LT-92377 mob. tel. +370 657 99930, el. p. tomas@dantora.lt</p> <p><b>Poveikio aplinkai vertinimo (PAV) dokumentų rengėjas</b> – UAB „Infraplanas“, adresas Inovacijų g. 3, Biruliškų k., Kauno r. sav., el. p. info@infraplanas.lt, mob. tel. 8 993 90610, www.infraplanas.lt</p> <p><b>PŪV pavadinimas ir vieta</b> – Paupulių smėlio ir žvyro telkinio – karjero (Klaipėdos r. sav., Sėdvario sen., Kalnuvėnų k.) kasybos poveikio aplinkai vertinimo ataskaitė. Šilypio kuriamie planuojamas ūkinės veiklos kodas: Nr. 5558/0001/102.</p> <p><b>PŪV pobūdis</b> – Veikla planuojama dabaryje vieno žemės sklypo kurio kodas: Nr. 5558/0001/100, plotas 95,08 ha. Planuojamas kasybos darbu plotas bus apie 20,57 ha plote, (stebėklį apskriti sukurio konteinerio ribose. Taip pat 0,8 ha plote bus suriškamas dangos pylimas, teritorijos uokainėje-prieškarinėje dalyje. Šioje teritorijoje Hstaklių kiekis – 1666,0 tūkst. m<sup>3</sup>, iš kurių 1147,0 tūkst. m<sup>3</sup> smėlio ir 519,0 tūkst. m<sup>3</sup> žvyro. Vykdomas PŪV planuojama išgauti apie 1200,0 tūkst. m<sup>3</sup> visų esančių naudingųjų išteklių. Projekto įgyvendinimo metu bus kasamas karjeras, iškasas žaliavas išvežama iš teritorijos. Karjere taip pat numatomas ir žaliavos penderinimas mobiliuoju priekiniu.</p> <p><b>PŪV atlikimo teisinis pagrindas</b> Aplinkos apsaugos agentūra pateikė atitinkamus dokumentus išvadu 2023-08-07 Nr. (D0-2)-AB-8158, kad UAB „Dantora“ planuojamai ūkiniai veikai – Klaipėdos r. sav. Paupulių smėlio ir žvyro telkinio (stebėklį naudojimą poveikio aplinkai vertinimas privalomas).</p> <p><b>Numatomos nagrinėti alternatyvos</b> Nagrinėjama PŪV vykdymo alternatyva, t. y. projektinė situacija, kuri bus įgyvendinama su 0 alternatyva, t. y. esama situacija. Esant poreikiui gali būti nagrinėjamos mažinančių priemonių alternatyvos.</p> <p><b>PŪV vietos alternatyvų vietų apytartiniai aprašymai</b> Apytiksliai PŪV vietos (esamo koordinatės – X:323 982, Y:6188 501. PŪV vietos artimiausias gyvenamosios paskirties patalpas: adresu Klaipėdos r. sav., Kretingės sen., Stancijų k., Šatinių g. 36 yra už ~0,34 km vakarų kryptimi; Artimiausia tankiau apgyvendinta gyvenamoji teritorija yra Radvilų kaimas, nutolęs apie 6,4 km rytų kryptimi. PŪV vieta nepatenka į kultūros paveldo vertybių teritorijas. PŪV vieta artimiausia registruota kultūros vertybė yra Radvilų, Šatinių pilkapias su gyvenamaisiais (kodas: 28273), nutolusis apie 9 m atstumu šaltų kryptimi. PŪV vietos pavieniai ir kultūros paveldo teritorijos ribavimas apsaugos zonose) tačiau veikia šioje teritorijoje vykdoma nebus. Į nacionalines ir europines svarbos saugomas teritorijas PŪV sklypas nepatenka ir su jomis nesijungia. Artimiausia saugoma teritorija – Pajūrio regioninis parkas nuo PŪV nutolusis apie 2,77 km atstumu vakarų kryptimi. Atstumas iki artimiausios kaimietinės valstybės Lietuvos Respublikos yra apie 30,2 km.</p> <p><b>PAV subjektai, kurie dalyvauja poveikio aplinkai vertinimo procese, pagal kompetenciją teikia įvairias ir įstatymu nustatytą tvarką – visuomenės informaciją apie galimą planuojamos ūkinės veiklos poveikį aplinkai:</b></p> <ul style="list-style-type: none"> <li>Nacionalinis visuomenės sveikatos centras Klaipėdos departamentas (Išlepus g. 17, 92338 Klaipėda, tel. +370 48 410350 el. p. klaipeda@svs.lt)</li> <li>Klaipėdos rajono savivaldybės administracija (Klaipėdos g. 2, LT-96130, Gargždai, tel. 28 440 21 11 16 el. p. savivaldybe@klaipeda.lt)</li> <li>Klaipėdos presgabinė ir gerbimo valdyba (Titapių g. 12, 92121 Klaipėdos m., tel. (8 46) 35 4190 el. p. klaipeda@pgr.lt)</li> <li>Vidurinės saugomos teritorijų tarnyba prie Aplinkos ministro (Antakalnio g. 25, LT-10312 Vilnius, tel. 06 51 232 3294 el. p. valstybe.lt)</li> <li>Kultūros paveldo departamentas prie Kultūros ministro (Klaipėdos teritorinis skyrius (Tomų g. 2, LT-91245 Klaipėda, tel. (8 46) 410367 el. p. klaipeda@pav.lt)</li> </ul> <p>Poveikio aplinkai vertinimo atlikimą ir sprendimą dėl planuojamos ūkinės veiklos poveikio aplinkai prima Aplinkos apsaugos agentūra (A. Juozapavičiaus g. 9, Vilnius, tel. +370 682 92 653, el. paštas aa@aga.gov.lt)</p> <p>Visuomenė teikia pasiūlymus dėl pradžios poveikio aplinkai vertinimo (įskaitant galimybe išduoti klausimus ir gauti informaciją) Aplinkos apsaugos agentūra ir turi teisę teikti pasiūlymus poveikio aplinkai vertinimo dokumentų rengimui arba planuojamos ūkinės veiklos organizatoriui per 10 darbo dienų nuo pradžios, apie poveikio aplinkai vertinimo pradžią patikėtumo Aplinkos apsaugos agentūros interneto svetainėje dienomis, turinčia skelbiantis nuo kitos dienos ir paskelbus.</p> <p>Atlikus PAV, AAA prima sprendimą dėl PŪV poveikio aplinkai. Jeigu AAA prima sprendimą dėl PŪV poveikio aplinkai, kad veikla atitinka aplinkos apsaugos, visuomenės sveikatos, nelinijomojo kultūros paveldo apsaugos, galinčios saugos ir civilinės saugos teises aktų reikalavimus ir nedarys neįtikojamo poveikio aplinkai, šis PŪV gali būti vykdomas. Jeigu AAA prima sprendimą dėl PŪV poveikio aplinkai, kad PŪV neatitinka aplinkos apsaugos, visuomenės sveikatos, nelinijomojo kultūros paveldo apsaugos, galinčios saugos ir civilinės saugos teises aktų reikalavimų ir darys naktinį poveikį aplinkai, poveikio aplinkai, patvirtinama įvairinti teisiniu būdu išduodami ir teikiama veikia negali būti vykdoma.</p> <p>Su šiais paaiskus susiję galima žia: <a href="https://ofop.gov.lt/visuomenes-apie-paupuliu-smelio-ir-zvyro-telkio-karjero-klaipeda-r-sav-sedvario-sen-kalnuvėnų-k-kasybos-poveikio-aplinkai-vertinimo-pradžią">https://ofop.gov.lt/visuomenes-apie-paupuliu-smelio-ir-zvyro-telkio-karjero-klaipeda-r-sav-sedvario-sen-kalnuvėnų-k-kasybos-poveikio-aplinkai-vertinimo-pradžią</a></p>
2.	Klaipėdos rajono savivaldybės internetiniame puslapyje	2024-09-16	

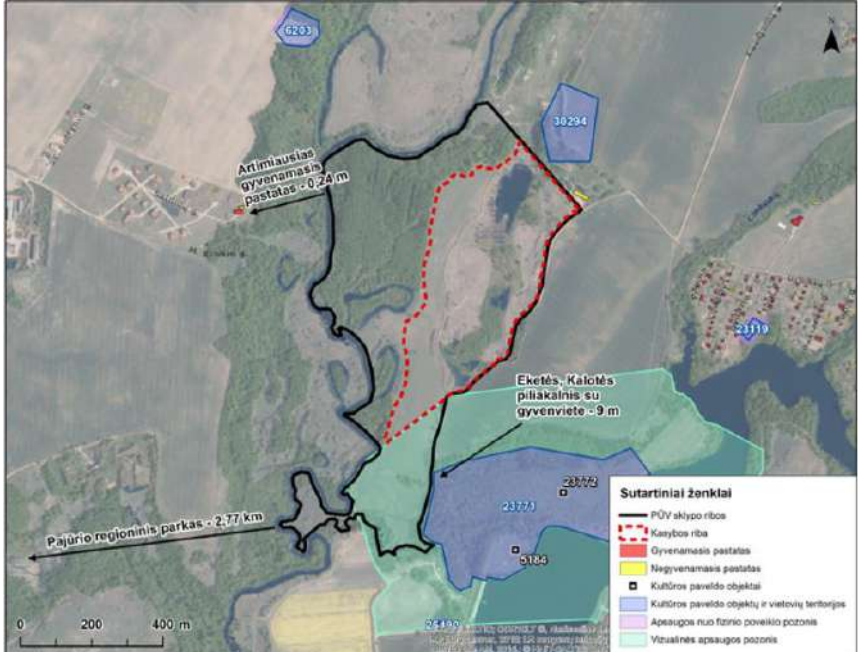

Eil. Nr.	Informavimo priemonė	Paskelbimo data	Skelbimo kopija
			 <p data-bbox="1177 230 1374 275">Klaipėdos r. savivaldybės administracijos Sąjaukos skyriaus DARBA 2024-09-06 Nr. 5-2024-156</p> <p data-bbox="770 293 1043 360">Klaipėdos r. sav. Kretingiškės seniūnija (Klaipėdos g. 12, Kretingalė LT-96332 Klaipėdos r. sav.), el. p. <a href="mailto:asia.monszaviciene@klaipedos-ri.lt">asia.monszaviciene@klaipedos-ri.lt</a>, tel. Nr. (8 655) 40 849</p> <p data-bbox="770 383 1043 450">Klaipėdos r. sav. Sendvario seniūnija (Ežero g. 47, Siengiai LT-92343 Klaipėdos r. sav.), el. p. <a href="mailto:karina.novikova@klaipedos-ri.lt">karina.novikova@klaipedos-ri.lt</a>, tel. Nr. (064) 277 470</p> <p data-bbox="802 555 1329 618"><b>DĖL PRANEŠIMO APIE PAUPULIŲ SMĖLIO IR ŽYVRO TELKINIO KARJERO (KLAIPĖDOS R. SAV., SENDVARIO SEN., KALNUVĖNŲ K.) KASYBOS POVEIKO APLINKAI VERTINIMO PRADŽIĄ</b></p> <p data-bbox="783 633 1342 707">Teikiame pranešimą apie Paupulių smėlio ir žyvro telkinio karjero (Klaipėdos r. sav., Sendvario sen., Kalnuvėnų k.) kasybos poveikio aplinkai vertinimo pradžią. Prašome informuoti PAV dokumentų rengėją apie pranešimo gavimo faktą ir datą. Gautą informaciją prašome per 3 darbo dienas paskelbti savo skelbimų lentoje.</p> <p data-bbox="783 869 919 887">Vykdomasis direktorius:</p>  <p data-bbox="1238 869 1334 887">Tadas Vaičiūnas</p> <p data-bbox="783 992 847 1010">Prideclama:</p> <p data-bbox="783 1014 1342 1050">Pranešimas apie Paupulių smėlio ir žyvro telkinio karjero (Klaipėdos r. sav., Sendvario sen., Kalnuvėnų k.) kasybos poveikio aplinkai vertinimo pradžią.docx ir pdf formatai.</p> <p data-bbox="783 1081 1043 1162">Uždaroji akcinė bendrovė „Infraplanas“ Inovacijų g. 3, Biruliškių k., Klaipėdos r. sav./LT-94469 t. k. 1614227245, PVM k. LT641117417 tel. 8-693-90610 el. p. info@infraplanas.lt</p> <p data-bbox="1222 1189 1366 1229">Dokumentų elektroniniu parašu pasirašė TADAS VAIČIŪNAS Tara: 0024-09-06 09:51:21</p>
5.	Dokumento rengėjo UAB „Infraplanas“ internetiniame puslapyje	2024-09-04	 <p data-bbox="703 1462 823 1496"><b>Naujienos</b></p> <p data-bbox="703 1585 759 1599">2024-09-04</p> <p data-bbox="703 1608 1430 1644"><b>PRANEŠIMAS APIE Paupulių smėlio ir žyvro telkinio – karjero (Klaipėdos r. sav. Sendvario sen., Kalnuvėnų k.) kasybos POVEIKIO APLINKAI VERTINIMO PRADŽIĄ</b></p> <p data-bbox="703 1653 1461 1693">Planuojamos ūkinės veiklos (PŪV) organizatorius – UAB „Dantora“ Jurgaičių g. 3, Mazūriškių k. Klaipėdos r., LT-92377 mob. tel. +370 657 99990, el. p. <a href="mailto:tomas@dantora.lt">tomas@dantora.lt</a></p> <p data-bbox="703 1711 1461 1751">Poveikio aplinkai vertinimo (PAV) dokumentų rengėjas – UAB „Infraplanas“, adresas Inovacijų g. 3, Biruliškių k., Klaipėdos r. sav., el. p. <a href="mailto:info@infraplanas.lt">info@infraplanas.lt</a>, mob. tel. 8 693 90610, <a href="http://www.infraplanas.lt">www.infraplanas.lt</a></p> <p data-bbox="703 1769 1477 1809"><b>PŪV pavadinimas ir vieta</b> – Paupulių smėlio ir žyvro telkinio – karjero (Klaipėdos r. sav., Sendvario sen., Kalnuvėnų k.) kasybos poveikio aplinkai vertinimo ataskaita. Sklypo kuriame planuojama ūkinė veikla kad. Nr. 5558/0001102.</p> <p data-bbox="703 1827 1485 1935"><b>PŪV pobūdis</b> – Veikia planuojama dalje vieno žemės sklypo kurio Kad. Nr. 5558/0001102, plotas 46,06 ha. Planuojamas kasybos darbų plotas bus apie 20,57 ha plote, išteklių apskaičiavimo kontūro ribose. Taip pat 0,8 ha plote bus supilamas dangos pylimas, teritorijos vakarinėje-pietvakarinėje dalyje. Šioje teritorijoje išteklių kiekis ~1666,0 tūkst. m<sup>3</sup>, iš kurių 1147,0 tūkst. m<sup>3</sup> smėlio ir 519,0 tūkst. m<sup>3</sup> žyvro. Vykdytą PŪV planuojama išgauti apie 1200,0 tūkst. m<sup>3</sup> visų esančių naudingųjų išteklių. Projekto įgyvendinimo metu bus kasamas karjeras, iškasata žaliaja išvežama iš teritorijos. Karjere taip pat numatoma ir žaliosios perdirbimas mobilių sijojimo įrenginiu.</p> <p data-bbox="703 1953 1461 1993"><b>PŪV atlikimo teisinis pagrindas.</b> Aplinkos apsaugos agentūra pateikė atrinktos dokumentu išvadą 2023-08-07 Nr. (30-2)-AME-8158, kad UAB „Dantora“ planuojama ūkinė veikla – Klaipėdos r. sav. Paupulių smėlio ir žyvro telkinio išteklių naudojimui poveikio aplinkai vertinimas privalomas.</p> <p data-bbox="703 2011 1461 2051"><b>Numatomos nagrinėti alternatyvos:</b> Nagrinėjama PŪV vykdymo alternatyva, t. y. projektinė situacija, kuri bus lyginama su „0“ alternatyva, t. y. esama situacija. Esant poreikiui gali būti nagrinėjamos mažinančių priemonių alternatyvos.</p> <p data-bbox="703 2069 1461 2087"><b>PŪV vietos (alternatyvių vietų) ypatumai:</b> Apytikslės PŪV vietos centro koordinatės – X:322 982, Y:6188 501. PŪV vietos artimiausias gyvenamasis</p>

Visuomenės informavimas

Eil. Nr.	Informavimo priemonė	Paskelbimo data	Skelbimo kopija																																																						
			<p>pasirūš pastatas adresu Klaipėdos r. sav., Krievingalės sen., Stančių k., Saitlinių g. 36 yra už –0,24 km vakarų kryptimi. Artimiausia tankiau apgyvendinta gyvenamoji teritorija yra Radailių kaimas, nutolęs apie 0,4 km rytu kryptimi. PUV vieta nepatenka į kultūros paveldo vertėbių teritorijas. PUV vietai artimiausia registruota kultūros vertėbė yra Eketės, Kalotės piliakalnis su gyvenviete (kodas 23771), nutolusi apie 9 m atstumu rytu kryptimi. PUV sklypas patenka į kultūros paveldo teritorijos vizualinės apsaugos pozonį, tačiau veikta šioje teritorijoje vykdoma nebus. Į nacionalinės ir europinės svarbos saugomas teritorijas PUV sklypas nepatenka ir su jomis nesiriboja. Artimiausia saugoma teritorija – Pajūrio regioninis parkas nuo PUV nutolusi apie 2,77 km atstumu vakarų kryptimi. Atstumas iki artimiausios kaimyninės valstybės Latvijos Respublikos yra apie 30,2 km.</p> <p><b>PAV subjektai, kurie dalyvauja poveikio aplinkai vertinimo procese, pagal kompetenciją teikia išvadas ir įstatymų nustatyta tvarka – visuomeni informaciją apie galimą planuojamos ūkinės veiklos poveikį aplinkai:</b></p> <ul style="list-style-type: none"> <li>➤ Nacionalinis visuomenės sveikatos centras Klaipėdos departamentas (Liejų g. 17, 92138 Klaipėda, tel. +370 46 410350 el. p. klaipeda@nvsoc.lt)</li> <li>➤ Klaipėdos rajono savivaldybės administracija (Klaipėdos g. 2, LT-96130, Garųžiai, tel. (8 46) 21 1116 el. p. savivaldybe@klaipeda-r.lt)</li> <li>➤ Klaipėdos priešgaisrinė gelbėjimo valdyba (Triplio g. 12, 92121 Klaipėdos m., tel. (8 46) 35 4495 el. p. klaipeda.pgv@vpgt.lt)</li> <li>➤ Valstybinė saugomų teritorijų tarnyba prie Aplinkos ministerijos (Amtakainio g. 25, LT-10312 Vilnius, tel. (8 5) 272 3284 el. p. vstt@vstt.lt)</li> <li>➤ Kultūros paveldo departamentas prie Kultūros ministerijos: Klaipėdos teritorinis skyrius (Tomo g. 2, LT-91245 Klaipėda, tel. (8 46) 4102667 el. p. klaipeda@kpd.lt)</li> </ul> <p>Poveikio aplinkai vertinimą atlieka ir sprendimą dėl planuojamos ūkinės veiklos poveikio aplinkai priima Aplinkos apsaugos agentūra (A. Juozapavičiaus g. 9, Vilnius, tel. +370 682 92 653, el. paštas aaa@gamta.lt)</p> <p>Visuomenė teikia pasiūlymus dėl pradeto poveikio aplinkai vertinimo (įskaitant galimybę užduoti klausimus ir gauti informaciją) Aplinkos apsaugos agentūrai ir turi teisę teikti pasiūlymus poveikio aplinkai vertinimo dokumentų rengėjui arba planuojamos ūkinės veiklos organizatoriui per 10 darbo dienų nuo pranešimo apie poveikio aplinkai vertinimo pradžią paskelbimo Aplinkos apsaugos agentūros interneto svetainėje dienos, terminą skaičiuojant nuo kitos dienos į paskelbimus.</p> <p>Atlikus PAV, AAA priima sprendimą dėl PUV poveikio aplinkai. Jeigu AAA priima sprendimą dėl PUV poveikio aplinkai, kad veikta atitinka aplinkos apsaugos, visuomenės sveikatos, nekilnojamojo kultūros paveldo apsaugos, gaisrinės saugos ir civilinės saugos teisės aktų reikalavimus ir nedarys reikšmingo neigiamo poveikio aplinkai, ši PUV gali būti vykdoma. Jeigu AAA priima sprendimą dėl PUV poveikio aplinkai, kad PUV neatitinka aplinkos apsaugos, visuomenės sveikatos, nekilnojamojo kultūros paveldo apsaugos, gaisrinės saugos ir civilinės saugos teisės aktų reikalavimų ir daro reikšmingą neigiamą poveikį aplinkai, įstatymuose įtvirtinti leidimai negali būti išduodami ir tokią veiklą negali būti vykdoma. Su žemėlapiu susipažinti galima žemiau:</p>  <p><a href="https://infraplanas.lt/pranesimas-apie-paupiliu-smelio-ir-zvyro-telkinio-karjero-klaipedos-r-sav-sendvario-sen-kalnuvenu-k-kasybos-poveikio-aplinkai-vertinimo-pradzia/">https://infraplanas.lt/pranesimas-apie-paupiliu-smelio-ir-zvyro-telkinio-karjero-klaipedos-r-sav-sendvario-sen-kalnuvenu-k-kasybos-poveikio-aplinkai-vertinimo-pradzia/</a></p>																																																						
6.	AAA internetiniame puslapyje <a href="http://www.gamta.lt">www.gamta.lt</a> nuorodoje „Pranešimai apie poveikio aplinkai vertinimo pradžią“	2024-09-09	 <table border="1"> <thead> <tr> <th>4</th> <th>2023 m.</th> <th>2024 m.</th> <th></th> <th></th> <th></th> </tr> </thead> <tbody> <tr> <td>13</td> <td>2024-07-15</td> <td>AB "Via Lietuva"</td> <td>Kaunas-Prienai-Alytus ruožo nuo 11,00 iki 31,10 km rekonstravimas</td> <td>aplinkų sen.) Prienų rajono savivaldybė (Šilutės sen., Pakuonio sen., Prienų sen.)</td> <td>Pranešimas apie PAV pradžią</td> </tr> <tr> <td colspan="6" style="text-align: center;"><b>Klaipėdos apskritis</b></td> </tr> <tr> <td>15</td> <td>2024-01-11</td> <td>UAB "Pakliras hydrogen"</td> <td>Vandensilio ir metanolio gamykla.</td> <td>Krievingalės r. sav., Darbėnų sen., Aukštojo k.</td> <td>Pranešimas apie PAV pradžią</td> </tr> <tr> <td>16</td> <td>2024-02-14</td> <td>UAB "Nimeras"</td> <td>Klaipėdos rajono Šnaukštų smėlio ir žvyro telkinio (Klaipėdos r. sav., Dolių sen., Šnaukštų k.) lieteklių dalies naudojimas</td> <td>Klaipėdos r. sav., Dolių sen., Šnaukštų k., žemės sklypai kad. Nr. kad. Nr. 5505/0005/188, kad. Nr. 5505/0005/190</td> <td>Pranešimas apie PAV pradžią</td> </tr> <tr> <td>17</td> <td>2024-08-09</td> <td>UAB "Dantora"</td> <td>Paupilių smėlio ir žvyro telkinio - karjero (Klaipėdos r. sav., Senchano sen., Kalnuvenų k.) kasyba</td> <td>Klaipėdos r. sav., Senchano sen., Kalnuvenų k. (kad. Nr. 5508/0001/102)</td> <td>Pranešimas apie PAV pradžią</td> </tr> <tr> <td colspan="6" style="text-align: center;"><b>Panevėžio apskritis</b></td> </tr> <tr> <td>19</td> <td>2024-01-04</td> <td>UAB "Pletus"</td> <td>Vėjo elektrinių parko Panevėžio r. sav., Kinkėnauks, Panevėžio, Ramygalos, Uplysės, Vėžio sen., teritorijose statyba ir eksploatavimas</td> <td>Panevėžio r. sav., Krenkenavos, Panevėžio, Ramygalos, Uplysės, Vėžio sen.</td> <td>Pranešimas apie PAV pradžią</td> </tr> <tr> <td>20</td> <td>2024-01-04</td> <td>UAB "Stattar"</td> <td>Vėjo elektrinių parko Biržų r. sav., Nemunėlio Raciškio, Panovijos sen. teritorijose statyba ir eksploatavimas</td> <td>Biržų r. sav., Nemunėlio Raciškio, Panovijos sen.</td> <td>Pranešimas apie PAV pradžią</td> </tr> </tbody> </table>	4	2023 m.	2024 m.				13	2024-07-15	AB "Via Lietuva"	Kaunas-Prienai-Alytus ruožo nuo 11,00 iki 31,10 km rekonstravimas	aplinkų sen.) Prienų rajono savivaldybė (Šilutės sen., Pakuonio sen., Prienų sen.)	Pranešimas apie PAV pradžią	<b>Klaipėdos apskritis</b>						15	2024-01-11	UAB "Pakliras hydrogen"	Vandensilio ir metanolio gamykla.	Krievingalės r. sav., Darbėnų sen., Aukštojo k.	Pranešimas apie PAV pradžią	16	2024-02-14	UAB "Nimeras"	Klaipėdos rajono Šnaukštų smėlio ir žvyro telkinio (Klaipėdos r. sav., Dolių sen., Šnaukštų k.) lieteklių dalies naudojimas	Klaipėdos r. sav., Dolių sen., Šnaukštų k., žemės sklypai kad. Nr. kad. Nr. 5505/0005/188, kad. Nr. 5505/0005/190	Pranešimas apie PAV pradžią	17	2024-08-09	UAB "Dantora"	Paupilių smėlio ir žvyro telkinio - karjero (Klaipėdos r. sav., Senchano sen., Kalnuvenų k.) kasyba	Klaipėdos r. sav., Senchano sen., Kalnuvenų k. (kad. Nr. 5508/0001/102)	Pranešimas apie PAV pradžią	<b>Panevėžio apskritis</b>						19	2024-01-04	UAB "Pletus"	Vėjo elektrinių parko Panevėžio r. sav., Kinkėnauks, Panevėžio, Ramygalos, Uplysės, Vėžio sen., teritorijose statyba ir eksploatavimas	Panevėžio r. sav., Krenkenavos, Panevėžio, Ramygalos, Uplysės, Vėžio sen.	Pranešimas apie PAV pradžią	20	2024-01-04	UAB "Stattar"	Vėjo elektrinių parko Biržų r. sav., Nemunėlio Raciškio, Panovijos sen. teritorijose statyba ir eksploatavimas	Biržų r. sav., Nemunėlio Raciškio, Panovijos sen.	Pranešimas apie PAV pradžią
4	2023 m.	2024 m.																																																							
13	2024-07-15	AB "Via Lietuva"	Kaunas-Prienai-Alytus ruožo nuo 11,00 iki 31,10 km rekonstravimas	aplinkų sen.) Prienų rajono savivaldybė (Šilutės sen., Pakuonio sen., Prienų sen.)	Pranešimas apie PAV pradžią																																																				
<b>Klaipėdos apskritis</b>																																																									
15	2024-01-11	UAB "Pakliras hydrogen"	Vandensilio ir metanolio gamykla.	Krievingalės r. sav., Darbėnų sen., Aukštojo k.	Pranešimas apie PAV pradžią																																																				
16	2024-02-14	UAB "Nimeras"	Klaipėdos rajono Šnaukštų smėlio ir žvyro telkinio (Klaipėdos r. sav., Dolių sen., Šnaukštų k.) lieteklių dalies naudojimas	Klaipėdos r. sav., Dolių sen., Šnaukštų k., žemės sklypai kad. Nr. kad. Nr. 5505/0005/188, kad. Nr. 5505/0005/190	Pranešimas apie PAV pradžią																																																				
17	2024-08-09	UAB "Dantora"	Paupilių smėlio ir žvyro telkinio - karjero (Klaipėdos r. sav., Senchano sen., Kalnuvenų k.) kasyba	Klaipėdos r. sav., Senchano sen., Kalnuvenų k. (kad. Nr. 5508/0001/102)	Pranešimas apie PAV pradžią																																																				
<b>Panevėžio apskritis</b>																																																									
19	2024-01-04	UAB "Pletus"	Vėjo elektrinių parko Panevėžio r. sav., Kinkėnauks, Panevėžio, Ramygalos, Uplysės, Vėžio sen., teritorijose statyba ir eksploatavimas	Panevėžio r. sav., Krenkenavos, Panevėžio, Ramygalos, Uplysės, Vėžio sen.	Pranešimas apie PAV pradžią																																																				
20	2024-01-04	UAB "Stattar"	Vėjo elektrinių parko Biržų r. sav., Nemunėlio Raciškio, Panovijos sen. teritorijose statyba ir eksploatavimas	Biržų r. sav., Nemunėlio Raciškio, Panovijos sen.	Pranešimas apie PAV pradžią																																																				

Visuomenės informavimas

<b>Eil. Nr.</b>	<b>Informavimo priemonė</b>	<b>Paskelbimo data</b>	<b>Skelbimo kopija</b>
			<a href="https://docs.google.com/spreadsheets/d/1r5q6rPjSL6eF2c08Lflaym5t3wwL9nZ-/edit?gid=1914459520#gid=1914459520">https://docs.google.com/spreadsheets/d/1r5q6rPjSL6eF2c08Lflaym5t3wwL9nZ-/edit?gid=1914459520#gid=1914459520</a>

## **3.2 Priedēlis. Informavimas ir protokolas**

VISUOMENĖS INFORMAVIMO apie  
**Paupulių smėlio ir žvyro telkinio - karjero (Klaipėdos r. sav., Sendvario sen., Kalnuvėnų k.)  
kasybos poveikio APLINKAI VERTINIMO ATASKAITĄ IR VIEŠĄ SUSIRINKIMĄ**

**Informacija paskelbta:**

1. Klaipėdos rajono laikraštyje „Banga“ 2024-10-29,
2. Sendvario seniūnija (skelbimų lentoje) 2024-10-25;
3. Kretingalės seniūnija (skelbimų lentoje) 2024-10-23;
4. Klaipėdos rajono savivaldybė (skelbimų lentoje ir internetiniame puslapyje) 2024-10-29;
5. AAA (internetiniame puslapyje) 2024-10-29;
6. Dokumento rengėjo UAB „Infraplanas“ internetiniame puslapyje 2024-10-21;

Skelbimo tekstas:

**INFORMACIJA APIE**

**Paupulių smėlio ir žvyro telkinio - karjero (Klaipėdos r. sav., Sendvario sen., Kalnuvėnų k.)  
kasybos poveikio APLINKAI VERTINIMO ATASKAITĄ IR VIEŠĄ SUSIRINKIMĄ**

**Planuojamos ūkinės veiklos (PŪV) organizatorius:** UAB „Dantora“ Laisvės pr. 60, Vilnius, el. p. tomas@dantora.lt, tel. Nr. +370 657 99 990.

**PAV dokumentų rengėjas:** UAB „Infraplanas“, adresas Inovacijų g. 3, Biruliškių k., Kauno r. sav., el. p. info@infraplanas.lt, mob. tel. +370 693 90 610, www.infraplanas.lt

**PŪV pavadinimas ir vieta** – Paupulių smėlio ir žvyro telkinio - karjero (Klaipėdos r. sav., Sendvario sen., Kalnuvėnų k.) kasybos poveikio aplinkai vertinimo ataskaita. Sklypo kuriame planuojama ūkinė veikla kad. Nr. 5558/0001:102.

**PAV subjektai, kurie pagal kompetenciją teiks išvadas dėl ataskaitos:** Nacionalinio visuomenės sveikatos centro Klaipėdos departamentas (Liepų g. 17, LT-92138 Klaipėda, tel. Nr. +370 464 10 350, el. p. [klaipeda@nvsc.lt](mailto:klaipeda@nvsc.lt)). Klaipėdos rajono savivaldybės administracija (Klaipėdos g. 2, LT-96130 Gargždai, tel. Nr. +370 462 11 116, el. p. [savivaldybe@klaipedos-r.lt](mailto:savivaldybe@klaipedos-r.lt)). Klaipėdos priešgaisrinė gelbėjimo valdyba (Trilapio g. 12, LT-92191 Klaipėda, tel. Nr. +370 707 54 473, el. p. [klaipeda.pgv@vpgt.lt](mailto:klaipeda.pgv@vpgt.lt)). Valstybinė saugomų teritorijų tarnyba prie Aplinkos ministerijos (Antakalnio g. 25, LT-10312 Vilnius, tel. Nr. +370 659 29 483, el. p.: [vstt@vstt.lt](mailto:vstt@vstt.lt)). Kultūros paveldo departamento prie Kultūros ministerijos Klaipėdos teritorinis skyrius (Tomo g. 2, LT-91245 Klaipėda, tel. Nr. [+370 464 10 367](tel:+37046410367), el. p. [klaipeda@kpd.lt](mailto:klaipeda@kpd.lt)).



**Atsakingoji institucija, kuri priims sprendimą dėl planuojamos ūkinės veiklos poveikio aplinkai** - Aplinkos apsaugos agentūra (A. Juozapavičiaus g. 9, LT-09311 Vilnius, [aaa@gamta.lt](mailto:aaa@gamta.lt), tel. Nr. +370 682 92 653).

Su PAV ataskaita susipažinti galima PAV dokumentų rengėjo internetiniame puslapyje: <https://infraplanas.lt/informacija-apie-paupuliu-smelio-ir-zvyro-telkinio-karjero-klaipedos-r-sav-sendvario-sen-kalnuvenu-k-kasybos-poveikio-aplinkai-vertinimo-ataskaita-ir-viesa-susirinkima/>

Su eksponuojama popierine PAV ataskaita susipažinti galima nuo 2024-10-28 iki 2024-12-02





Visuomenės informavimas

Eil. Nr.	Informavimo priemonė	Paskelbimo data	Skelbimo kopija
2.	Sendvario seniūnija	2024-10-25	<div style="display: flex; justify-content: space-between; align-items: flex-start;"> <div style="width: 30%;">  </div> <div style="width: 60%; text-align: right;"> <p style="font-size: small;">Klaipėdos r. savivaldybės administracijos Sendvario seniūnija GAUTA 2024-10-25 Nr. V19-98</p> </div> </div> <p style="margin-top: 20px;">Klaipėdos rajono savivaldybės administracija (Klaipėdos g. 2, LT-96130, Gargždai, tel. (8 46) 21 1116 el. p. savivaldybe@klaipedos-r.lt).</p> <p>Klaipėdos r. sav. Kretingalės seniūnija (Klaipėdos g. 12, Kretingalė LT-96332 Klaipėdos r. sav.), el. p. <a href="mailto:asta.monstavicene@klaipedos-r.lt">asta.monstavicene@klaipedos-r.lt</a>, tel. Nr. (8 46) 44 64 31</p> <p>Klaipėdos r. sav. Sendvario seniūnija (Ežero g. 47, Slengiai LT-92343 Klaipėdos r. sav.), el. p. <a href="mailto:karina.novikova@klaipedos-r.lt">karina.novikova@klaipedos-r.lt</a>, tel. Nr. (064) 277 470</p> <p>Aplinkos apsaugos agentūra (A. Juozapavičiaus g. 9, LT-09311 Vilnius, el. p. <a href="mailto:aaa@gamta.lt">aaa@gamta.lt</a>)</p> <p style="text-align: center;"><b>DĖL 2024-10-22 NR. S-2024-191 RAŠTO APIE ATASKAITĄ IR VIEŠĄ SUSIRINKIMĄ INFORMACIJOS TIKSLINIMO</b></p> <p>Pasikeitus aplinkybėms ir dingus galimybei tinkamu laiku laikraščiu paskelbti informaciją apie viešą susirinkimą, koreguojame informacinį pranešimą ir projekto <b>Paupulių smėlio ir žvyro telkinio karjero (Klaipėdos r. sav., Sendvario sen., Kalnuvėnų k.) kasybos poveikio aplinkai vertinimo (PAV)</b> ataskaitos pristatymo bei susirinkimo laiką. Planuojama, kad susirinkimas įvyks 2024 metų gruodžio 2 diena Sendvario seniūnijos administracinėse patalpose (Ežero g. 47, Slengiai Klaipėdos r. sav.).</p> <p>Atsipašome dėl sukeltų nepatogumų ir prašome paskelbti pridėtą bei atnaujintą informacinį pranešimą šiomis priemonėmis:</p> <ul style="list-style-type: none"> <li>- Aplinkos apsaugos agentūros interneto svetainėje;</li> <li>- Klaipėdos rajono savivaldybės interneto svetainėje ir skelbimo lentoje;</li> <li>- Kretingalės seniūnijos skelbimų lentoje.</li> <li>- Sendvario seniūnijos skelbimų lentoje.</li> </ul> <p>Per 3 darbo dienas nuo informacijos paskelbimo dienos prašome informuoti elektroninėmis priemonėmis PAV dokumentų rengėją apie gautą ir paskelbtą informaciją, nurodyti informacijos gavimo ir paskelbimo datas arba nurodyti, kad paskelbti informacijos skelbimų lentoje nėra galimybių. <b>Ant skelbimo prašome uždėti žymą „Gauta, data, savivaldybės/seniūnijos pavadinimą ir skanuotą raštą persiųsti mums atgal.</b> Kaip paskelbti informacijos nėra galimybių, ant skelbiamos informacijos šalia informacinės žymos apie gavimo faktą prašome pažymėti, kad informacijos paskelbti skelbimų lentoje neturite galimybių.</p> <p>Pridedama: Informacinis pranešimas apie parengtą <b>Paupulių smėlio ir žvyro telkinio karjero (Klaipėdos r. sav., Sendvario sen., Kalnuvėnų k.) kasybos POVEIKIO APLINKAI VERTINIMO (PAV) ATASKAITĄ IR VIEŠĄ SUSIRINKIMĄ.</b></p> <div style="display: flex; justify-content: space-between; align-items: center; margin-top: 10px;"> <div style="width: 40%;"> <p style="font-size: small;">Vykdomasis direktorius</p> <p style="font-size: x-small;">Uždaroji akcinė bendrovė „Infraplanas“ Inovacijų g. 3, Biruliškių k., LT-54469 Kelmo r. sav. Į.k.: 160421745, PVM.k.: LT604217417 Mob.: 8 693 90 610 el. p.: <a href="mailto:info@infraplanas.lt">info@infraplanas.lt</a></p> </div> <div style="width: 50%; text-align: right;">  <p>Tadas Vaičiūnas</p> </div> </div> <p style="text-align: right; font-size: x-small; margin-top: 20px;">Dokumentą elektroniniu parašu pasirašė TADAS,VAIČIŪNAS Data: 2024-10-25 13:05:18</p>

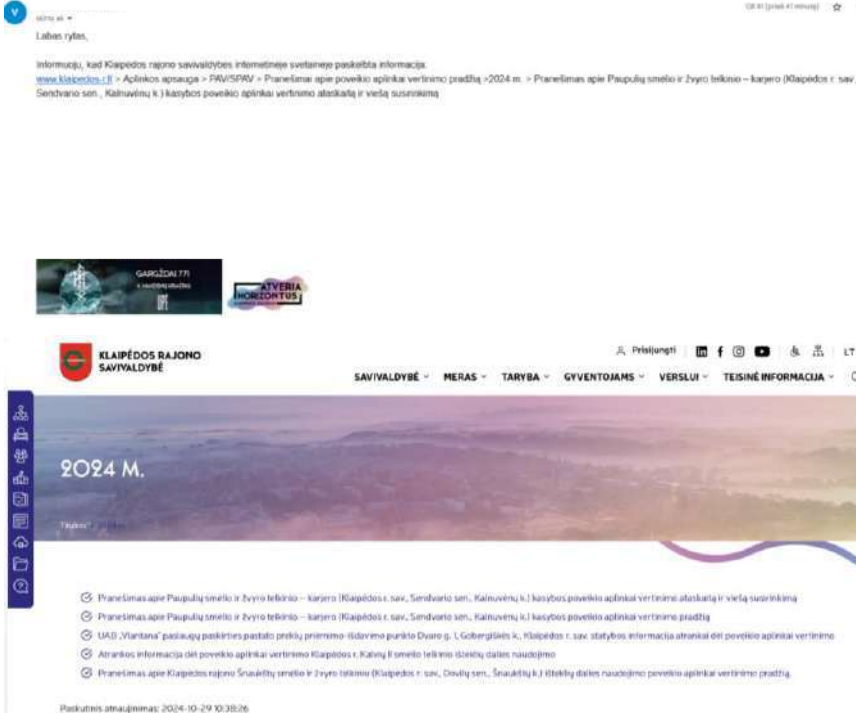

Visuomenės informavimas

Eil. Nr.	Informavimo priemonė	Paskelbimo data	Skelbimo kopija
			<p style="text-align: right;">Klaipėdos r. savivaldybės administracijos Sendvario seniūnija 2024 m. gruodžio 25 d. Nr. 117-98</p> <p style="text-align: center;"><b>INFORMACIJA APIE</b></p> <p style="text-align: center;"><b>Paupulių smėlio ir žvyro telkinio - karjero (Klaipėdos r. sav., Sendvario sen., Kalnuvėnų k.) kasybos poveikio APLINKAI VERTINIMO ATASKAITĄ IR VIEŠĄ SUSIRINKIMĄ</b></p> <p><b>Planuojamos ūkinės veiklos (PŪV) organizatorius:</b> UAB „Dantora“ Laisvės pr. 60, Vilnius, el. p. tomas@dantora.lt, tel. Nr. +370 657 99 990.</p> <p><b>PAV dokumentų rengėjas:</b> UAB „Infraplanas“, adresas Inovacijų g. 3, Biruliškių k., Kauno r. sav., el. p. info@infraplanas.lt, mob. tel. +370 693 90 610, www.infraplanas.lt</p> <p><b>PŪV pavadinimas ir vieta –</b> Paupulių smėlio ir žvyro telkinio - karjero (Klaipėdos r. sav., Sendvario sen., Kalnuvėnų k.) kasybos poveikio aplinkai vertinimo ataskaita. Sklypo kuriame planuojama ūkinė veikla kad. Nr. 5558/0001.102.</p> <p><b>PAV subjektai, kurie pagal kompetenciją teiks išvadas dėl ataskaitos:</b> Nacionalinio visuomenės sveikatos centro Klaipėdos departamentas (Liepų g. 17, LT-92138 Klaipėda, tel. Nr. +370 464 10 350, el. p. <a href="mailto:klaipeda@nvscc.lt">klaipeda@nvscc.lt</a>). Klaipėdos rajono savivaldybės administracija (Klaipėdos g. 2, LT-96130 Gargždai, tel. Nr. +370 462 11 116, el. p. <a href="mailto:savivaldybe@klaipedos-r.lt">savivaldybe@klaipedos-r.lt</a>). Klaipėdos priešgaisrinė gelbėjimo valdyba (Trilapio g. 12, LT-92191 Klaipėda, tel. Nr. +370 707 54 473, el. p. <a href="mailto:klaipeda.pgv@vpgt.lt">klaipeda.pgv@vpgt.lt</a>). Valstybinė saugomų teritorijų tarnyba prie Aplinkos ministerijos (Antakalnio g. 25, LT-10312 Vilnius, tel. Nr. +370 659 29 483, el. p.: <a href="mailto:vstt@vstt.lt">vstt@vstt.lt</a>). Kultūros paveldo departamento prie Kultūros ministerijos Klaipėdos teritorinis skyrius (Tomo g. 2, LT-91245 Klaipėda, tel. Nr. +370 464 10 367, el. p. <a href="mailto:klaipeda@kpd.lt">klaipeda@kpd.lt</a>).</p> <p><b>Atsakingoji institucija, kuri priims sprendimą dėl planuojamos ūkinės veiklos poveikio aplinkai -</b> Aplinkos apsaugos agentūra (A. Juozapavičiaus g. 9, LT-09311 Vilnius, aaa@gamta.lt, tel. Nr. +370 682 92 653).</p> <p><b>Su PAV ataskaita susipažinti galima PAV dokumentų rengėjo internetiniame puslapyje:</b> <a href="https://infraplanas.lt/informacija-apie-paupuliu-smelio-ir-zvyro-telkinio-karjero-klaipedos-r-sav-sendvario-sen-kalnuvenu-k-kasybos-poveikio-aplinkai-vertinimo-ataskaita-ir-viesa-susirinkima/">https://infraplanas.lt/informacija-apie-paupuliu-smelio-ir-zvyro-telkinio-karjero-klaipedos-r-sav-sendvario-sen-kalnuvenu-k-kasybos-poveikio-aplinkai-vertinimo-ataskaita-ir-viesa-susirinkima/</a></p> <p><b>Su eksponuojama popierine PAV ataskaita susipažinti galima</b> nuo 2024-10-28 iki 2024-12-02 (imtina) PAV dokumentų rengėjo buveinėje (Inovacijų g. 3, Biruliškių k., LT-54469 Kauno r. sav., tel. Nr. +370 693 90 610) bei Sendvario seniūnijos administracinėse patalpose (Ežero g. 47, Slengiai, Klaipėdos r. sav., tel. Nr. (064) 277 470 ir Kretingalės seniūnijos administracinėse patalpose (Klaipėdos g. 12, Kretingalė, Klaipėdos r. sav., tel. Nr. (8 46) 44 64 31) darbo dienomis, darbo valandomis nuo 10 val. iki 12 val. ir nuo 13 val. iki 16 val.</p> <p><b>Pasiūlymus dėl PAV ataskaitos</b> Visuomenė teikia pasiūlymus (įskaitant galimybę užduoti klausimus ir gauti informaciją) dėl poveikio aplinkai vertinimo ataskaitos ir atliekamo poveikio aplinkai vertinimo Aplinkos apsaugos agentūrai ir turi teisę teikti juos poveikio aplinkai vertinimo dokumentų rengėjui iki 2024-12-02 (imtina) raštu (Inovacijų g. 3, Biruliškių k., LT-54469 Kauno r. sav.) arba el. paštu <a href="mailto:info@infraplanas.lt">info@infraplanas.lt</a>, taip pat pasiūlymus galima teikti viešo visuomenės supažindinimo su poveikio aplinkai vertinimo ataskaita metu.</p> <p><b>Viešas visuomenės supažindinimas su ataskaita vyks hibridiniu būdu (gyvai ir tiesiogiai transliuojant internetu):</b></p> <ul style="list-style-type: none"> <li>• <b>2024 m. gruodžio 02 d. 17 val. Gyvai pristatoma</b> Sendvario seniūnijos administracinėse patalpose (Ežero g. 47, Slengiai Klaipėdos r. sav.) ir tiesioginės internetinės vaizdo transliacijos būdu, susirinkimo nuoroda: <a href="https://us02web.zoom.us/j/84294040649">https://us02web.zoom.us/j/84294040649</a>.</li> <li>• <b>2024 m. gruodžio 02 d. 17 val.</b> Kretingalės seniūnijos administracinėse patalpose (Klaipėdos g. 12, Kretingalė Klaipėdos r. sav.) tiesioginės internetinės vaizdo transliacijos būdu bus suteikiamos galimybės dalyvauti viešame visuomenės supažindinime su poveikio aplinkai vertinimo ataskaita, pateikti klausimus ir išgirsti atsakymus.</li> </ul>
3.	Kretingalės seniūnija	2024-10-25	

Eil. Nr.	Informavimo priemonė	Paskelbimo data	Skelbimo kopija
			<p style="text-align: right;">Kretingalės seniūnija <b>GAUTA</b></p> <p style="text-align: right;"><i>2024-10-29</i> <i>Informacija Nr. 2024-10-29-01</i> <i>Paupulių smėlio ir žvyro telkinio karjero aplinkai vertinimo ataskaita ir vieša susirinkimą</i></p> <div style="border: 1px solid black; padding: 5px;"> <p style="text-align: center;"><b>INFORMACIJA APIE</b></p> <p style="text-align: center;"><b>Paupulių smėlio ir žvyro telkinio - karjero (Klaipėdos r. sav., Sendvario sen., Kalnuvėnų k.) kasybos poveikio aplinkai vertinimo ataskaita ir vieša susirinkimą</b></p> <p>Planuojamos ūkinės veiklos (PŪV) organizatorius: UAB „Dantora“ Laisvės pr. 60, Vilnius, el. p. tomas@dantora.lt, tel. Nr. +370 657 99 990.</p> <p><b>PAV dokumentų rengėjas:</b> UAB „Infraplanas“, adresas Inovacijų g. 3, Biruliškių k., Kauno r. sav., el. p. info@infraplanas.lt, mob. tel. +370 693 90 610, www.infraplanas.lt</p> <p><b>PŪV pavadinimas ir vieta –</b> Paupulių smėlio ir žvyro telkinio - karjero (Klaipėdos r. sav., Sendvario sen., Kalnuvėnų k.) kasybos poveikio aplinkai vertinimo ataskaita. Sklypo kuriame planuojama ūkinė veikla kad. Nr. 5558/0001:102.</p> <p><b>PAV subjektai, kurie pagal kompetenciją teiks išvadas dėl ataskaitos:</b> Nacionalinio visuomenės sveikatos centro Klaipėdos departamentas (Liepų g. 17, LT-92138 Klaipėda, tel. Nr. +370 464 10 350, el. p. <a href="mailto:klaipeda@nvsc.lt">klaipeda@nvsc.lt</a>). Klaipėdos rajono savivaldybės administracija (Klaipėdos g. 2, LT-96130 Gargždai, tel. Nr. +370 462 11 116, el. p. <a href="mailto:savivaldybe@klaipedos-r.lt">savivaldybe@klaipedos-r.lt</a>). Klaipėdos priešgaisrinė gelbėjimo valdyba (Trilapio g. 12, LT-92191 Klaipėda, tel. Nr. +370 707 54 473, el. p. <a href="mailto:klaipeda.pgvt@vpgt.lt">klaipeda.pgvt@vpgt.lt</a>). Valstybinė saugomų teritorijų tarnyba prie Aplinkos ministerijos (Antakalnio g. 25, LT-10312 Vilnius, tel. Nr. +370 659 29 483, el. p.: <a href="mailto:vstt@vstt.lt">vstt@vstt.lt</a>). Kultūros paveldo departamento prie Kultūros ministerijos Klaipėdos teritorinis skyrius (Tomo g. 2, LT-91245 Klaipėda, tel. Nr. +370 464 10 367, el. p. <a href="mailto:klaipeda@kpd.lt">klaipeda@kpd.lt</a>).</p> <p><b>Atsakingoji institucija, kuri priims sprendimą dėl planuojamos ūkinės veiklos poveikio aplinkai -</b> Aplinkos apsaugos agentūra (A. Juozapavičiaus g. 9, LT-09311 Vilnius, aaa@gamta.lt, tel. Nr. +370 682 92 653).</p> <p><b>Su PAV ataskaita susipažinti galima PAV dokumentų rengėjo internetiniame puslapyje:</b> <a href="https://infraplanas.lt/informacija-apie-paupuliu-smelio-ir-zvyro-telkinio-karjero-klaipedos-r-sav-sendvario-sen-kalnuvenu-k-kasybos-poveikio-aplinkai-vertinimo-ataskaita-ir-viesa-susirinkima/">https://infraplanas.lt/informacija-apie-paupuliu-smelio-ir-zvyro-telkinio-karjero-klaipedos-r-sav-sendvario-sen-kalnuvenu-k-kasybos-poveikio-aplinkai-vertinimo-ataskaita-ir-viesa-susirinkima/</a></p> <p><b>Su eksponuojama popierine PAV ataskaita susipažinti galima</b> nuo 2024-10-28 iki 2024-12-02 (imtinai) PAV dokumentų rengėjo buveinėje (Inovacijų g. 3, Biruliškių k., LT-54469 Kauno r. sav., tel. Nr. +370 693 90 610) bei Sendvario seniūnijos administracinėse patalpose (Ežero g. 47, Slengiai, Klaipėdos r. sav., tel. Nr. (064) 277 470 ir Kretingalės seniūnijos administracinėse patalpose (Klaipėdos g. 12, Kretingalė, Klaipėdos r. sav., tel. Nr. (8 46) 44 64 31) darbo dienomis, darbo valandomis nuo 10 val. iki 12 val. ir nuo 13 val. iki 16 val.</p> <p><b>Pasiūlymus dėl PAV ataskaitos</b> Visuomenė teikia pasiūlymus (įskaitant galimybę užduoti klausimus ir gauti informaciją) dėl poveikio aplinkai vertinimo ataskaitos ir atliekamo poveikio aplinkai vertinimo Aplinkos apsaugos agentūrai ir turi teisę teikti juos poveikio aplinkai vertinimo dokumentų rengėjui iki 2024-12-02 (imtinai) raštu (Inovacijų g. 3, Biruliškių k., LT-54469 Kauno r. sav.) arba el. paštu <a href="mailto:info@infraplanas.lt">info@infraplanas.lt</a>, taip pat pasiūlymus galima teikti viešo visuomenės supažindinimo su poveikio aplinkai vertinimo ataskaita metu.</p> <p><b>Viešas visuomenės supažindinimas su ataskaita vyks hibridiniu būdu (gyvai ir tiesiogiai transliuojant internetu):</b></p> <ul style="list-style-type: none"> <li>2024 m. gruodžio 02 d. 17 val. Gyvai pristatoma Sendvario seniūnijos administracinėse patalpose (Ežero g. 47, Slengiai Klaipėdos r. sav.) ir tiesioginės internetinės vaizdo transliacijos būdu, susirinkimo nuoroda: <a href="https://us02web.zoom.us/j/84294040649">https://us02web.zoom.us/j/84294040649</a>.</li> <li>2024 m. gruodžio 02 d. 17 val. Kretingalės seniūnijos administracinėse patalpose (Klaipėdos g. 12, Kretingalė Klaipėdos r. sav.) tiesioginės internetinės vaizdo transliacijos būdu bus suteikiamos galimybės dalyvauti viešame visuomenės supažindinime su poveikio aplinkai vertinimo ataskaita, pateikti klausimus ir išgirsti atsakymus.</li> </ul> </div>
4.	Klaipėdos rajono savivaldybė	2024-10-29	 <p>Labas rytas,</p> <p>Informacija, kad Klaipėdos rajono savivaldybės internetinėje svetainėje paskelbta informacija <a href="https://www.klaipeda.lt">www.klaipeda.lt</a> - Aplinkos apsauga &gt; PAV/SPAV &gt; Pranešimas apie poveikio aplinkai vertinimo pradžią - 2024 m. - Pranešimas apie Paupulių smėlio ir žvyro telkinio - karjero (Klaipėdos r. sav., Sendvario sen., Kalnuvėnų k.) kasybos poveikio aplinkai vertinimo ataskaitą ir viešą susirinkimą</p> <p><b>GAUGIŲ 77</b> Klaipėdos miesto savivaldybės administracija</p> <p><b>ATVERIA HORIZONTUS</b> Klaipėdos miesto savivaldybės administracija</p> <p><b>KLAIPĖDOS RAJONO SAVIVALDYBĖ</b></p> <p>SAVIVALDYBĖ - MERAS - TARYBA - GYVENTOJAMS - VERSLUI - TEISINĖ INFORMACIJA</p> <p>2024 M.</p> <ul style="list-style-type: none"> <li>Pranešimas apie Paupulių smėlio ir žvyro telkinio - karjero (Klaipėdos r. sav., Sendvario sen., Kalnuvėnų k.) kasybos poveikio aplinkai vertinimo ataskaitą ir viešą susirinkimą</li> <li>Pranešimas apie Paupulių smėlio ir žvyro telkinio - karjero (Klaipėdos r. sav., Sendvario sen., Kalnuvėnų k.) kasybos poveikio aplinkai vertinimo pradžią</li> <li>UAB „Dantora“ pasiauga paskirties pastato prekybos priemonė - didromo punkto Dvare g. 1, Gubernatėnų k., Klaipėdos r. sav. statybos informacija atrankai dėl poveikio aplinkai vertinimo</li> <li>Atrankos informacija dėl poveikio aplinkai vertinimo Klaipėdos r. Kalnų II smėlio telkinio išsėlytų dalies naudojimo</li> <li>Pranešimas apie Klaipėdos rajono Šnaukščių smėlio ir žvyro telkinio (Klaipėdos r. sav., Oduvų sen., Šnaukščių k.) išsėlytų dalies naudojimo poveikio aplinkai vertinimo pradžią</li> </ul> <p>Rašutinis atnaujinimas: 2024-10-29 10:38:26</p>

Eil. Nr.	Informavimo priemonė	Paskelbimo data	Skelbimo kopija																									
5.	Aplinkos apsaugos agentūra	2024-10-29	<p>Internetinė nuoroda: <a href="https://klaipedos-r.lt/2024-m/">https://klaipedos-r.lt/2024-m/</a></p>  <p>12. 2023-2024 m. Informacija apie parengtas planuojamas ūkinės veiklos PAV ataskaitas</p> <table border="1" data-bbox="662 817 1476 1209"> <thead> <tr> <th></th> <th>A</th> <th>B</th> <th>C</th> <th>D</th> </tr> </thead> <tbody> <tr> <td>21</td> <td>2024-02-19</td> <td>viso esančių parko rengimo ir eksploatacijos, Klaipėdos rajono savivaldybės Vėžaičių ir Endriūnų seniūnijose</td> <td>Nr. 5525/0004-19, 5525/0004-217, 5525/0004-224), Pajuodupio k. (kad. Nr.: 5568/0005-60, 5568/0005-61, 5568/0005-176), Jokulių k. (kad. Nr.: 5568/0005-208, 5568/0005-246), Samališkės k. (kad. Nr.: 5568/0006-292) ir Endriūnų seniūn., Žemgalių k. esančiuose sklypuose (kad. Nr.: 5501/0004-158, 5525/0004-278, 5525/0004-279, 5525/0004-126), Žadeikių k. (kad. Nr.: 5501/0001-423), Tickinų k. (kad. Nr.: 5501/0004-62, 5501/0004-63)</td> <td><a href="https://corp.lt/index.php/klaipedos-epav/">https://corp.lt/index.php/klaipedos-epav/</a></td> </tr> <tr> <td>22</td> <td>2024-05-05</td> <td>Klaipėdos rajono Šnaukštų smėlio ir žvyro telkinio (Klaipėdos r. sav. Dovyli sen. Šnaukštų k.) išteklių dalies naudojimas</td> <td>Klaipėdos apskritys, Klaipėdos rajono savivaldybė, Dovyli seniūnija, Šnaukštų kaimas, teritorija suskaidyta iš trijų sklypų, kurių kad. Nr. 5505/0005-188, Kad. Nr. 5505/0005-188, Kad. Nr. 5505/0005-190</td> <td>Informacija apie ūkinės visuomenės supažindinimą su Klaipėdos rajono Šnaukštų smėlio ir žvyro telkinio (Klaipėdos r. sav. Dovyli sen. Šnaukštų k.) išteklių dalies naudojimo poveikio aplinkai vertinimo ataskaita - Infraplanas</td> </tr> <tr> <td>23</td> <td>2024-10-29</td> <td>Paupulių smėlio ir žvyro telkinio - karjero (Klaipėdos r. sav. Sendvario sen. Kalnuvėnų k.) kasyba</td> <td>Klaipėdos r. sav. Sendvario sen., Kalnuvėnų k. žemės sklype, kad. Nr. 5568/0001-102</td> <td><a href="https://infraplanas.lt/informacija-epav-paupuliu-smelio-ir-zyro-telkinio-karjero-klaipedos-r-sav-sendvario-sen/">https://infraplanas.lt/informacija-epav-paupuliu-smelio-ir-zyro-telkinio-karjero-klaipedos-r-sav-sendvario-sen/</a></td> </tr> <tr> <td>24</td> <td></td> <td></td> <td></td> <td></td> </tr> </tbody> </table>		A	B	C	D	21	2024-02-19	viso esančių parko rengimo ir eksploatacijos, Klaipėdos rajono savivaldybės Vėžaičių ir Endriūnų seniūnijose	Nr. 5525/0004-19, 5525/0004-217, 5525/0004-224), Pajuodupio k. (kad. Nr.: 5568/0005-60, 5568/0005-61, 5568/0005-176), Jokulių k. (kad. Nr.: 5568/0005-208, 5568/0005-246), Samališkės k. (kad. Nr.: 5568/0006-292) ir Endriūnų seniūn., Žemgalių k. esančiuose sklypuose (kad. Nr.: 5501/0004-158, 5525/0004-278, 5525/0004-279, 5525/0004-126), Žadeikių k. (kad. Nr.: 5501/0001-423), Tickinų k. (kad. Nr.: 5501/0004-62, 5501/0004-63)	<a href="https://corp.lt/index.php/klaipedos-epav/">https://corp.lt/index.php/klaipedos-epav/</a>	22	2024-05-05	Klaipėdos rajono Šnaukštų smėlio ir žvyro telkinio (Klaipėdos r. sav. Dovyli sen. Šnaukštų k.) išteklių dalies naudojimas	Klaipėdos apskritys, Klaipėdos rajono savivaldybė, Dovyli seniūnija, Šnaukštų kaimas, teritorija suskaidyta iš trijų sklypų, kurių kad. Nr. 5505/0005-188, Kad. Nr. 5505/0005-188, Kad. Nr. 5505/0005-190	Informacija apie ūkinės visuomenės supažindinimą su Klaipėdos rajono Šnaukštų smėlio ir žvyro telkinio (Klaipėdos r. sav. Dovyli sen. Šnaukštų k.) išteklių dalies naudojimo poveikio aplinkai vertinimo ataskaita - Infraplanas	23	2024-10-29	Paupulių smėlio ir žvyro telkinio - karjero (Klaipėdos r. sav. Sendvario sen. Kalnuvėnų k.) kasyba	Klaipėdos r. sav. Sendvario sen., Kalnuvėnų k. žemės sklype, kad. Nr. 5568/0001-102	<a href="https://infraplanas.lt/informacija-epav-paupuliu-smelio-ir-zyro-telkinio-karjero-klaipedos-r-sav-sendvario-sen/">https://infraplanas.lt/informacija-epav-paupuliu-smelio-ir-zyro-telkinio-karjero-klaipedos-r-sav-sendvario-sen/</a>	24				
	A	B	C	D																								
21	2024-02-19	viso esančių parko rengimo ir eksploatacijos, Klaipėdos rajono savivaldybės Vėžaičių ir Endriūnų seniūnijose	Nr. 5525/0004-19, 5525/0004-217, 5525/0004-224), Pajuodupio k. (kad. Nr.: 5568/0005-60, 5568/0005-61, 5568/0005-176), Jokulių k. (kad. Nr.: 5568/0005-208, 5568/0005-246), Samališkės k. (kad. Nr.: 5568/0006-292) ir Endriūnų seniūn., Žemgalių k. esančiuose sklypuose (kad. Nr.: 5501/0004-158, 5525/0004-278, 5525/0004-279, 5525/0004-126), Žadeikių k. (kad. Nr.: 5501/0001-423), Tickinų k. (kad. Nr.: 5501/0004-62, 5501/0004-63)	<a href="https://corp.lt/index.php/klaipedos-epav/">https://corp.lt/index.php/klaipedos-epav/</a>																								
22	2024-05-05	Klaipėdos rajono Šnaukštų smėlio ir žvyro telkinio (Klaipėdos r. sav. Dovyli sen. Šnaukštų k.) išteklių dalies naudojimas	Klaipėdos apskritys, Klaipėdos rajono savivaldybė, Dovyli seniūnija, Šnaukštų kaimas, teritorija suskaidyta iš trijų sklypų, kurių kad. Nr. 5505/0005-188, Kad. Nr. 5505/0005-188, Kad. Nr. 5505/0005-190	Informacija apie ūkinės visuomenės supažindinimą su Klaipėdos rajono Šnaukštų smėlio ir žvyro telkinio (Klaipėdos r. sav. Dovyli sen. Šnaukštų k.) išteklių dalies naudojimo poveikio aplinkai vertinimo ataskaita - Infraplanas																								
23	2024-10-29	Paupulių smėlio ir žvyro telkinio - karjero (Klaipėdos r. sav. Sendvario sen. Kalnuvėnų k.) kasyba	Klaipėdos r. sav. Sendvario sen., Kalnuvėnų k. žemės sklype, kad. Nr. 5568/0001-102	<a href="https://infraplanas.lt/informacija-epav-paupuliu-smelio-ir-zyro-telkinio-karjero-klaipedos-r-sav-sendvario-sen/">https://infraplanas.lt/informacija-epav-paupuliu-smelio-ir-zyro-telkinio-karjero-klaipedos-r-sav-sendvario-sen/</a>																								
24																												
6.	Dokumento rengėjo UAB „Infraplanas“ internetiniame puslapyje	2024-10-21	 <p><b>Naujienos</b></p> <p>2024-10-21</p> <p><b>INFORMACIJA APIE Paupulių smėlio ir žvyro telkinio – karjero (Klaipėdos r. sav. Sendvario sen., Kalnuvėnų k.) kasybos poveikio APLINKAI VERTINIMO ATASKAITĄ IR VIESĄ SUSIRINKIMĄ</b></p> <p>Planuojamos ūkinės veiklos (PŪV) organizatoriaus: UAB „Dantora“ Latvės pr. 66, Vilnius, el. p. tomas@danora.lt, tel. Nr. +370 657 99 990.</p> <p>PAV dokumentų rengėjas: UAB „Infraplanas“, adresas Inovacijų g. 3, Biruliškių k., Kauno r. sav., el. p. info@infraplanas.lt, mob. tel. +370 693 90 610, www.infraplanas.lt</p> <p>PŪV paradinimas ir vieta – Paupulių smėlio ir žvyro telkinio – karjero (Klaipėdos r. sav. Sendvario sen., Kalnuvėnų k.) kasybos poveikio aplinkai vertinimo ataskaita. Sklype kuriame planuojama ūkinė veikla kad. Nr. 5568/0001-102.</p> <p>PAV subjektai, kurie pagal kompetenciją teikia išvadas dėl ataskaitos: Nacionalinio visuomenės sveikatos centro Klaipėdos departamentas (Lisjū g. 12, LT-92138 Klaipėda, tel. Nr. +370 464 10 350, el. p. klaipeda@nsvcs.lt), Klaipėdos rajono savivaldybės administracija (Klaipėdos g. 2, LT-9130 Gargždai, tel. Nr. +370 462 11 115, el. p. savivaldybe@klaipedos.r.lt), Klaipėdos prielaidų patikrinimo tarnyba (Tilapių g. 12, LT-92191 Klaipėda, tel. Nr. +370 707 54 473, el. p. klaipeda.ppv@pvt.lt), Valstybinė saugumo teritorijų tarnyba prie Aplinkos ministerijos (Antakalnio g. 25, LT-10312 Vilnius, tel. Nr. +370 699 29 483, el. p. vstg@rst.lt), Kultūros paveldo departamentas prie Kultūros ministerijos Klaipėdos teritorinio skyriaus (Tomų g. 2, LT-91245 Klaipėda, tel. Nr. +370 464 10 367, el. p. klaipeda@pvt.lt).</p> <p>Ataskaitų rengėjų institucija, kuri priėmė sprendimą dėl planuojamos ūkinės veiklos poveikio aplinkai – Aplinkos apsaugos agentūra (A. Juozapavičiaus g. 9, LT-09311 Vilnius, sąsąjama.lt, tel. Nr. +370 682 62 653).</p> <p>Su PAV ataskaita susiję žiniatinklio informacijos šaltiniai.</p> <p>Su ekspozicijomis susiję žiniatinklio informacijos šaltiniai: naujienos 2024-10-21 (online) PAV dokumentų rengėjas tomas@danora.lt, 3.</p>																									

Visuomenės informavimas

Eil. Nr.	Informavimo priemonė	Paskelbimo data	Skelbimo kopija
			<p>Erutiškų k., LT-54469 Kauno r. sav., tel. Nr. +370 698 90 610) bei Sendvario seniūnijos administracinėse patalpose (Ežero g. 47, Šilainiai, Klaipėdos r. sav., tel. Nr. (064) 277 470 ir Jėrelingaičių seniūnijos administracinėse patalpose (Klaipėdos g. 12, Kėlniškiai, Klaipėdos r. sav., tel. Nr. (846) 44 04 31) darbo dienomis darbo valandomis nuo 10 val. iki 12 val. ir nuo 13 val. iki 16 val.</p> <p><b>Pasiūlymus dėl PAW ataskaitos</b> Visuomenė teikia pasiūlymus (jei kaitent galimybę užduoti klausimus ir gauti informaciją) dėl poveikio aplinkai vertinimo ataskaitos ir atliekamo poveikio aplinkai vertinimo Aplinkos apsaugos agentūrai ir turi teisę teikti jauso poveikio aplinkai vertinimo dokumentų rengimui iki 2024-12-02 (finala) raštu (kovojčių g. 3, Birutiškų k., LT-54469 Kauno r. sav.) arba el. paštu info@infraplanas.lt, taip pat pasiūlymus galima teikti viešo visuomenės supažindinimo su poveikio aplinkai vertinimo ataskaita metu.</p> <p><b>Viešas visuomenės supažindinimas su ataskaita vyks hibridiniu būdu (gyvai ir tiesiogiai transliuojant internetu):</b></p> <ul style="list-style-type: none"> <li>• 2024 m. gruodžio 02 d. 17 val. Gyvai pristatoma Seniūnijos seniūnijos administracinėse patalpose (Ežero g. 47, Šilainiai, Klaipėdos r. sav.) ir tiesioginė internetinė vaizdo transliacijos būdu, susirinkimo nuoroda: <a href="https://a02web.zoom.us/j/64294040649">https://a02web.zoom.us/j/64294040649</a>.</li> <li>• 2024 m. gruodžio 02 d. 17 val. Kėlniškėlių seniūnijos administracinėse patalpose (Klaipėdos g. 12, Kėlniškiai, Klaipėdos r. sav.) tiesioginė internetinė vaizdo transliacijos būdu bus sutelkiamas galimybės dalyvauti viešame visuomenės supažindinime su poveikio aplinkai vertinimo ataskaita, pateikti klausimus ir girti atsakymus.</li> </ul> <p> Paupuliu karjeras PAW ataskaita 1 versija</p> <p> Priedai sąjungai 1 versija</p> <p> ATSAI</p> <p>Adresas: <a href="https://infraplanas.lt/informacija-apie-paupuliu-smelio-ir-zvyro-telkinio-karjero-klaipedos-r-sav-sendvario-sen-kalnuvenu-k-kasybos-poveikio-aplinkai-vertinimo-ataskaita-ir-viesa-susirinkima/">https://infraplanas.lt/informacija-apie-paupuliu-smelio-ir-zvyro-telkinio-karjero-klaipedos-r-sav-sendvario-sen-kalnuvenu-k-kasybos-poveikio-aplinkai-vertinimo-ataskaita-ir-viesa-susirinkima/</a></p>

# **Paupulių smėlio ir žvyro telkinio karjero (Klaipėdos r. sav., Sendvario sen., Kalnuvėnų k.) kasybos poveikio aplinkai vertinimo ataskaitos viešo pristatymo visuomenei susirinkimo protokolas**

2024 m. gruodžio 2 d.

Sendvario seniūnijos administracinėse patalpose  
Ežero g. 47, Slengiai, Klaipėdos r. sav.

Viešas susirinkimas vyko 2024 m. gruodžio 2 d. 17:00 val., Sendvario seniūnijos administracinėse patalpose adresu Ežero g. 47, Slengiuose, Klaipėdos r. sav. ir tiesioginės internetinės vaizdo transliacijos būdu. Taip pat užtikrinama galimybė nuotoliu dalyvauti viešame visuomenės supažindinime su poveikio aplinkai vertinimo ataskaita, pateikti klausimus ir išgirsti atsakymus Kretingalės seniūnijos administracinėse patalpose (Klaipėdos g. 12, Kretingalė, Klaipėdos r. sav.), tiesioginės internetinės vaizdo transliacijos būdu.

**Dalyvių registracija**, susirinkimo vietoje ir nuotoliniu būdu prasidėjo 16:30 val.

**Susirinkimas** prasidėjo 17:11 val. (11 minučių laukėme Sendvario seniūnės).

**Susirinkimo pirmininkas:** UAB „Infraplanas“ vykdomasis direktorius Tadas Vaičiūnas.

**Susirinkimo sekretorė:** UAB „Infraplanas“ projektų vadovė Raminta Survilė.

**Dalyvavo:**

*Sendvario seniūnijoje* - UAB „Infraplanas“ atstovai: Tadas Vaičiūnas ir Raminta Survilė.

PŪV organizatoriaus UAB „Dantora“ atstovai: sklypo savininkas Andrius Aušra, UAB „Dantora“ Tomas Burba direktorius ir Tomas Balčius.

Visuomenės atstovė: Sendvario seniūnijos seniūnė Karina Novikova.

*Kretingalės seniūnijoje* – UAB „Infraplanas“ atstovas: Žygimantas Juozas Kubilius.

Visuomenės atstovė: Kretingalės seniūnijos seniūnė Asta Monstavičienė.

*Per nuotolinio pristatymo platformą „Zoom“ viso susirinkimo metu prisijungusių nebuvo.*

**Dalyvių registracija.** susirinkimo vietoje ir nuotoliniu būdu, vyko viso susirinkimo metu, tačiau daugiau nei prisijungusių nei atvykusių į susirinkimą nebuvo.

**Darbotvarkė.** Susirinkimo pradžioje visi dalyviai buvo supažindinti su susirinkimo darbotvarke. Viešo susirinkimo metu buvo pristatytas PAV dokumentų rengėjas, užsakovas, apibūdinta planuojama ūkinė veikla ir supažindinta su parengta Ataskaita.

**PAV ataskaitos pristatymas.** PAV ataskaitą trumpai pristatė UAB „Infraplanas“ atstovas Tadas Vaičiūnas, Pristatymo medžiaga pridedama.

Paminėta pasiūlymų dėl PAV ataskaitos teikimo tvarka:

- Pasiūlymai teikiami Agentūrai ir PAV dokumentų rengėjui – PAV dokumentų rengėjo visuomenei skelbiamoje informacijoje apie viešą visuomenės supažindinimą su PAV ataskaita nustatytu terminu, kuris yra ne trumpesnis kaip 20 darbo dienų iki viešo visuomenės supažindinimo su PAV ataskaita;
- Pasiūlymai PAV dokumentų rengėjui teikiami – viešo visuomenės supažindinimo su PAV ataskaita metu;
- Suinteresuotoji visuomenė turi teisę Agentūrai teikti pasiūlymus, kurie bus apsvarstyti su suinteresuotos visuomenės atstovais prieš Agentūrai priimant sprendimą dėl planuojamos ūkinės

veiklos poveikio aplinkai. Pasiūlymų teikimo terminas – 10 darbo dienų nuo pranešimo paskelbimo dienos. Pasiūlymai, gauti pasibaigus šiam terminui, nenagrinėjami.

PAV dokumentų rengėjas, gavęs suinteresuotos visuomenės pasiūlymus tiesiogiai iš suinteresuotos visuomenės atstovų, raštu informuoja juos, kad pasiūlymai gauti ir bus parengtas suinteresuotos visuomenės pasiūlymų įvertinimas, o šis bus įtrauktas į PAV ataskaitos priedą apie visuomenės informavimą ir dalyvavimą PAV procedūrose ir paskelbtas Agentūros interneto svetainėje.

**Susirinkimo metu buvo informuota, kad pasiūlymų iš suinteresuotos visuomenės iki viešo ataskaitos pristatymo, t. y. šios dienos gauta nebuvo.**

Pristačius parengtą PAV ataskaitą buvo skiriamas laikas diskusijai (klausimai, atsakymai, dalyvių pasisakymai).

**Diskusijos, klausimai, atsakymai:**

**Visuomenės atstovė Sendvario seniūnijos seniūnė Karina Novikova:** Ar savivaldybė apie šį susirinkimą žino?

**Susirinkimo pirmininkas Tadas Vaičiūnas:** Taip, savivaldybė buvo informuota. Taip pat visą aktualią informaciją susijusią su PAV viešinimo procedūromis paskelbė skelbimų lentoje ir savivaldybės internetiniame puslapyje, kaip tai numatyta PAV tvarkos apraše.

**Visuomenės atstovė Sendvario seniūnijos seniūnė Karina Novikova:** Ar jie teikė išvadas dėl veiklos?

**Susirinkimo pirmininkas Tadas Vaičiūnas:** Šiuo metu ne. Po šios dienos susirinkimo per 5 d.d. bus parengtas susirinkimo protokolas, kuris bus pridėtas prie parengtos ataskaitos, ir visi dokumentai bus išsiųsti anksčiau minėtiems PAV subjektams. Vienas iš subjektų kurie teiks savo išvadas ir yra Klaipėdos rajono savivaldybė.

**Visuomenės atstovė Sendvario seniūnijos seniūnė Karina Novikova:** Pro kur važiuos sunkieji automobiliai? Ar jie nevažiuos pro sodus?

**Susirinkimo pirmininkas Tadas Vaičiūnas:** Sunkieji automobiliai pro sodus nevažiuos, tam neleidžia ir soduose esančio tilto per upę galimybės, ant tilto yra ribojamas automobilių svoris. Sunkusis transportas važiuos link kelio Nr. 2248, juo vėliau bus išvažiuojama į pagrindinį Kretingalės plentą. Kiti variantai nėra įmanomi. Lauko keliukas prie pat karjero bus sutvarkomas įrengiant normalų kelią su žvyro danga. Kelio atkarpa iki kelio su asfalto danga bus laistoma vandens ir natrio chlorido tirpalu, kad sumažinti jo dulkejimą.

**Visuomenės atstovė Sendvario seniūnijos seniūnė Karina Novikova:** O pas jus nėra parodyta suplanuoto gyvenamojo kvartalo?

**Susirinkimo pirmininkas Tadas Vaičiūnas:** Vertinime yra įvertinti ir nurodyti du suplanuoti gyvenamieji sklypai (schemoje 1 ir 2). Jie yra artimiausi privažiuojamojo kelio atžvilgiu ir jokie triukšmo lygių viršijimai ties šiomis aplinkomis nebuvo nustatyti.

**Visuomenės atstovė Sendvario seniūnijos seniūnė Karina Novikova:** Ar nebus išteklių kasama daugiau nei dabar planuojama?

**Susirinkimo pirmininkas Tadas Vaičiūnas:** Išteklių bus kasama tiek kiek aprobuota ir patvirtinta detalios išteklių žvalgybos ataskaitoje. Karjero rekultivacija numatoma į vandens telkinį.

**Visuomenės atstovė Sendvario seniūnijos seniūnė Karina Novikova:** Ar žmonės kuriems priklauso sklypai suplanuotoje gyvenamoje teritorijoje žino apie šį projektą?

**Susirinkimo pirmininkas Tadas Vaičiūnas:** Informavimas apie susirinkimą buvo atliktas pagal PAV tvarkos aprašą, domėtis aplink planuojamais projektais turėtų jau patys žemės sklypų savininkai. Tai ne paskutinis šio karjero viešas pristatymas, dar vyks karjero naudojimo plano viešas pristatymas visuomenei.

**Visuomenės atstovė Sendvario seniūnijos seniūnė Karina Novikova:** Reziumuojant galiu pasakyti, kad viskas atrodo planuojama tinkamai, esmė ta, kad vykdant veiklą nenukentėtų mano seniūnijos gyventojai ir nereikėtų dėl nieko pyktis. Jei kils kokių nesutarimų prašau kreipkitės, visi susėsime ir problemas spręsime. Kada planuojate pradėti veiklą?

**PŪV organizatorius Tomas Burba:** Baigsime PAV procedūras ir po to rengsime žemės gelmių naudojimo planą, kuris taip pat pareikalaus laiko, manome, kad ne ankščiau kaip 2026 metais.

Baigiantis diskusijai ir neatsiradus daugiau norinčių pasisakyti, susirinkimo pirmininkas kelis kartus paklausė visuomenės dalyvių ar dar kas nors turi klausimų. Neatsiradus daugiau klausimų buvo pakartojama apie skundų bei pasiūlymų teikimo tvarką ir susirinkimas buvo skelbiamas baigtu.

**Supažindinimo su ataskaita** susirinkimas baigėsi 17:37 val.

Susirinkimo pirmininkas



Tadas Vaičiūnas

Susirinkimo sekretorė



Raminta Survilė

2024 m. gruodžio 02 d.

17:00 val.

Paupulių smėlio ir žvyro telkinio karjero (Klaipėdos r. sav., Sendvario sen., Kalnuvėnų k.) kasybos poveikio aplinkai  
vertinimo ataskaita

### DALYVIŲ SĄRAŠAS

Eil. Nr.	Vardas, Pavardė	Atstovaujama institucija, pareigos	Telefonas	Adresas	Parašas
1.	Raminta Šušvilė	UAB "Indraplūvis" Projekto vadovė	+37069390610	Pranarajų g. 3, Šarūnėlių k., Raudonėlių sav.	
2.	Tadas Vaicūnas	UAB "Indraplūvis" Kvalifikacijos kėlimo specialistas			
3.	Andrius Aušta	Žemės savininkas			
4.	Raimundas Kurba	UAB "DANTORA" Direktorius			
5.	Tomas Bračionis	UAB "Dantora" Projekt. Inž.	+37065199990	Saulėtekio g. 19, Klaipėda	
6.	Gariele Mikšaitė				
7.					





**Paupulių smėlio ir žvyro telkinio -  
karjero (Klaipėdos r. sav., Sendvario  
sen., Kalnūvėnų k.) kasybos poveikio  
aplinkai vertinimo pristatymas  
visuomenei**

# Informacija

- 
- ▶ Šiandiena yra 2024 m. gruodžio 2 d. susirinkimas prasideda 17.00
  - ▶ Esame Sendvario seniūnijos administracinėse patalpose (Ežero g. 47, Slengiai, Klaipėdos r. sav.). Taip pat vyksta ir tiesioginės internetinės vaizdo transliacijos būdu, prisijungimas:  
<https://us02web.zoom.us/j/84294040649>
  - ▶ Taip pat kolega užtikrina galimybę nuotoliu dalyvauti viešame visuomenės supažindinime su poveikio aplinkai vertinimo ataskaita, pateikti klausimus ir išgirsti atsakymus Kretingalės seniūnijos administracinėse patalpose (Klaipėdos g. 12, Kretingalė, Klaipėdos r. sav.) tiesioginės internetinės vaizdo transliacijos būdu.

# VIEŠO SUSIRINKIMO EIGA

- ▶ **17:00-17:10** Bendroji informacija;
- ▶ **17:10-17:50** Poveikio aplinkai vertinimo rezultatų pristatymas
- ▶ **17:50-19:00** Atsakymai į klausimus
- ▶ **19:00** Pristatymo pabaiga

# SUSIRINKIMO VEDIMO TVARKA

**Susirinkimo pirmininkas:** Tadas Vaičiūnas, UAB „Infraplanas“.

**Susirinkimo sekretorė:** Raminta Survilė, UAB „Infraplanas“.

Dalyvavimo visuomenei galimybes Krtingalės seniūnijoje suteikia: projektų vadovas Žygimantas Juozas Kubilius

**Organizatoriaus atstovas: Tomas Balčius**

## Registracija:

- viešo svarstymo dalyvių sąrašė.
- prisijungę nuotoliniu būdu registracijos duomenis (vardą, pavardę, adresą, telefono numerį el. paštą bei juridinį asmenį ar organizaciją, jeigu jai atstovaujate) nurodo komentarų skiltyje.
- gyventojai atvykę į susirinkimą seniūnijoje taip pat kaip ir prisijungę nuotoliniu būdu, užsiregistruos ZOOM programos komentarų skiltyje.

## Pasisakymai, klausimai galimi tik po pristatymo:

- visus pasisakančius prašom prisistatyti.
- prisijungę nuotoliniu būdu užduoti klausimus galima ZOOM programoje, pakeliant ranką (eilės tvarka bus išklaustyti).

**Susirinkimo metu bus atliekamas garso ir vaizdo įrašas. Protokolas bus parengtas per 5 d. d.**

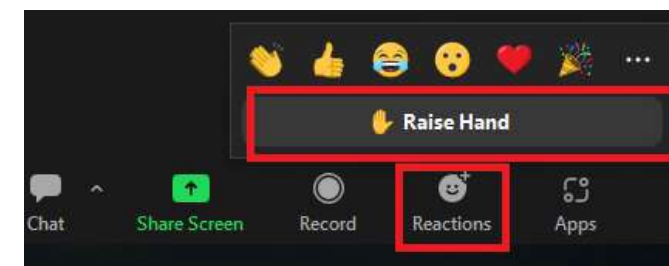
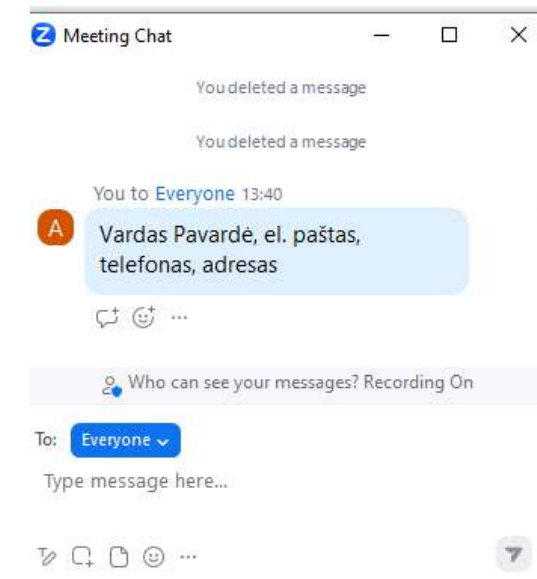

# VIEŠINIMAS

► PAV ataskaitos rengėjas ne vėliau kaip prieš 20 darbo dienų iki viešo visuomenės supažindinimo su PAV ataskaita susirinkimo apie jį paskelbė:

- Aplinkos apsaugos agentūra internetiniame puslapyje nuo 2024-10-29;
- Klaipėdos r. savivaldybės skelbimų lentoje ir internetiniame puslapyje;
- Sendvario seniūnijos skelbimų lentoje;
- Kretingalės seniūnijos skelbimų lentoje;
- Klaipėdos r. laikraštyje „Banga“
- UAB „Infraplanas“ interneto svetainėje.
- Su skaitmenine PAV ataskaita visuomenė galėjo susipažinti organizatoriaus internetiniame puslapyje, [www.infraplanas.lt](http://www.infraplanas.lt), skiltyje Naujienos.
- Su eksponuojama popierine PAV ataskaita buvo galima susipažinti nuo 2024-10-21 iki 2024-12-02 (imtina) UAB „INFRAPLANAS“ buveinėje bei Sendvario ir Kretingalės seniūnijų administracinėse patalpose.

# PASIŪLYMŲ TEIKIMAS

- ▶ Iki viešo susitikimo su visuomene, nebuvo gautas nei vienas kreipimasis ar skundas.
- ▶ Susirinkimo metu pasiūlymus prašome teikti raštu užpildant pasiūlymų formą arba pasiūlymus pateikti el. paštu [info@infraplanas.lt](mailto:info@infraplanas.lt)
- ▶ Visuomenės pasiūlymai yra registruojami, bus parengtas suinteresuotos visuomenės pasiūlymų įvertinimas, kuris, kaip ir protokolas, bus įtrauktas į ataskaitos priedą apie visuomenės informavimą ir dalyvavimą PAV procedūrose ir pateiktas PAV subjektams ir Agentūrai.
- ▶ PAV rengėjas pasiūlymus raštu pateikusiems asmenims raštu informuos, kaip įvertinti jų pasiūlymai.
- ▶ Pasiūlymai dėl PAV ataskaitos gali būti teikiami tik iki susirinkimo pabaigos. Po susirinkimo, pasiūlymai nebepriimami.

# BENDRA INFORMACIJA

**PŪV organizatoriaus atstovas:** Tomas Balčius.

**PAV dokumentų rengėjas:** UAB „Infraplanas“.

**PAV subjektai** (nagrinėja ir teikia išvadas dėl PAV ataskaitos):

- Nacionalinis visuomenės sveikatos centras, Kultūros paveldo departamentas, Klaipėdos rajono savivaldybės administracija, Priešgaisrinė gelbėjimo valdyba, Valstybinė saugomų teritorijų tarnyba.

**Atsakinga institucija** (priima sprendimą dėl veiklos galimybių) – Aplinkos apsaugos agentūra.

# INFORMACIJA APIE VEIKLĄ

- Planuojamo projekto įgyvendinimo metu ketinama vykdyti Klaipėdos rajono Paupulių smėlio ir žvyro telkinio karjero kasybą.

Pavadinimas	Plotas	Išteklių kiekis
PŪV teritorija (1 sklypai)	49,06 ha	-
Kasybos plotas	20,57 ha	1 200 000 m <sup>3</sup>
Numatomas išgauti išteklių kiekis:		<b>1 200 000 m<sup>3</sup> (smėlio 860 000, žvyro 340 000)</b>
Per metus numatoma išgauti (vykdoma veikla 8 metus):		<b>150 tūkst. m<sup>3</sup></b>

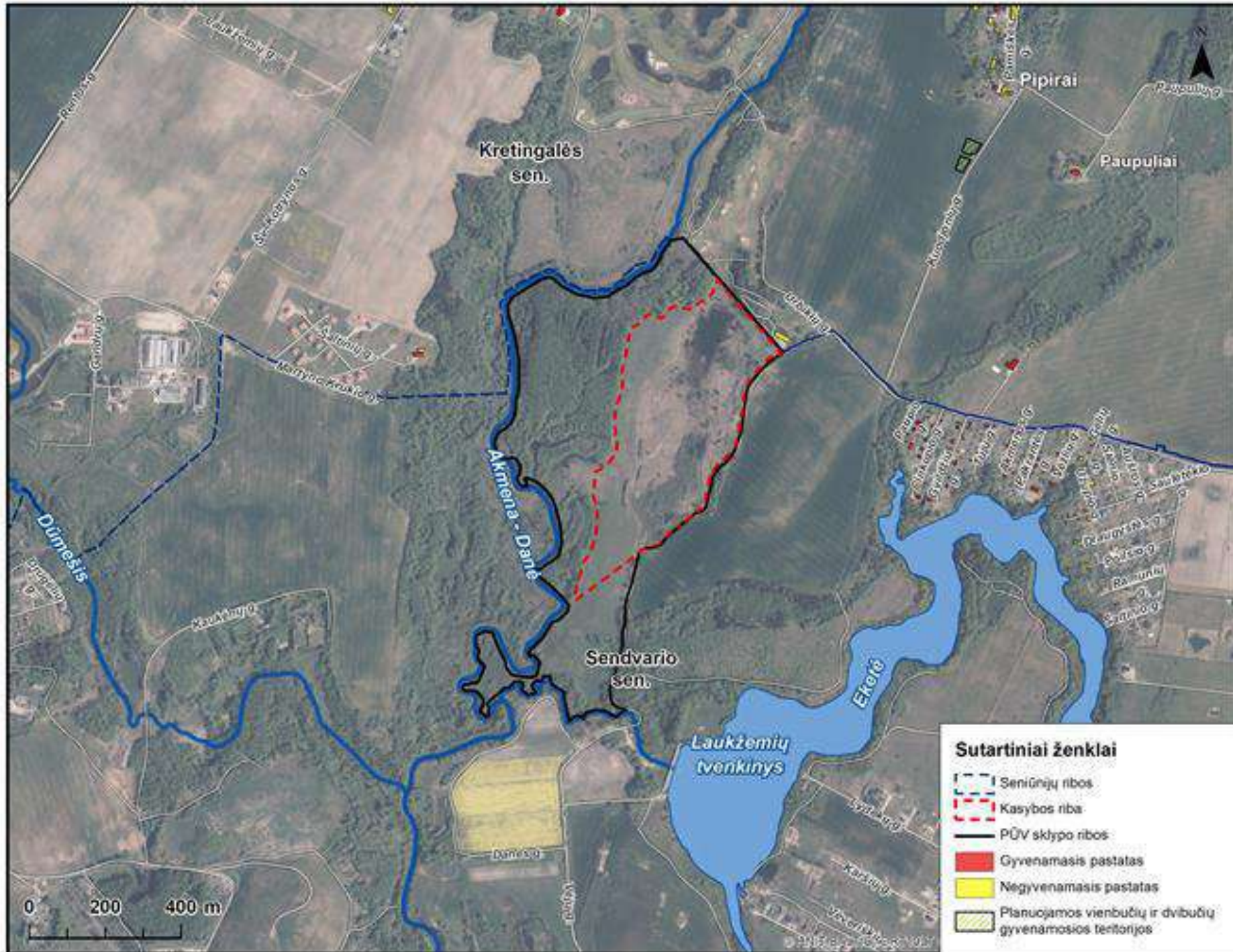

# PŪV VIETA. GRETIMYBĖS

- ▶ Artimiausia saugotina (gyvenamoji) aplinka nuo planuojamos ūkinės veiklos sklypo ribos yra nutolusi ~193 metrų atstumu į vakarus (Šaltinių g. 36, Stančių k.). Artimiausiai išsidėsčiusios suplanuotos vienbučių ir dvibučių gyvenamųjų pastatų teritorijos adresu Lelijų g. 1 (Pipirų k.) ir Lelijų g. 2 (Pipirų k.), nuo analizuojamos teritorijos nutolusios atitinkamai apie 707 m 661 m šiaurės rytų kryptimi.
- ▶ Artimiausios apgyvendintos teritorijos – pateiktos paveikslėlyje žemiau.
- ▶ Taršos šaltinių šaltinių atžvilgiu aptinkamos gyvenamosios aplinkos pateikiamos lentelėje žemiau:

Adresas	Atstumas nuo PŪV sklypo ribos	Atstumas iki PŪV privažiavimo kelio
Šaltinių g. 36, Stančių k. saugotina aplinka	~193 m	~900 m
Pamiškės g. 63, Pipirų k. saugotina aplinka	~837 m	~8 m
Lelijų g. 1, Pipirų k. suplanuota vienbučių ir dvibučių gyvenamųjų pastatų teritorija	~707 m	~10 m
Lelijų g. 2, Pipirų k. suplanuota vienbučių ir dvibučių gyvenamųjų pastatų teritorija	~661 m	~10 m

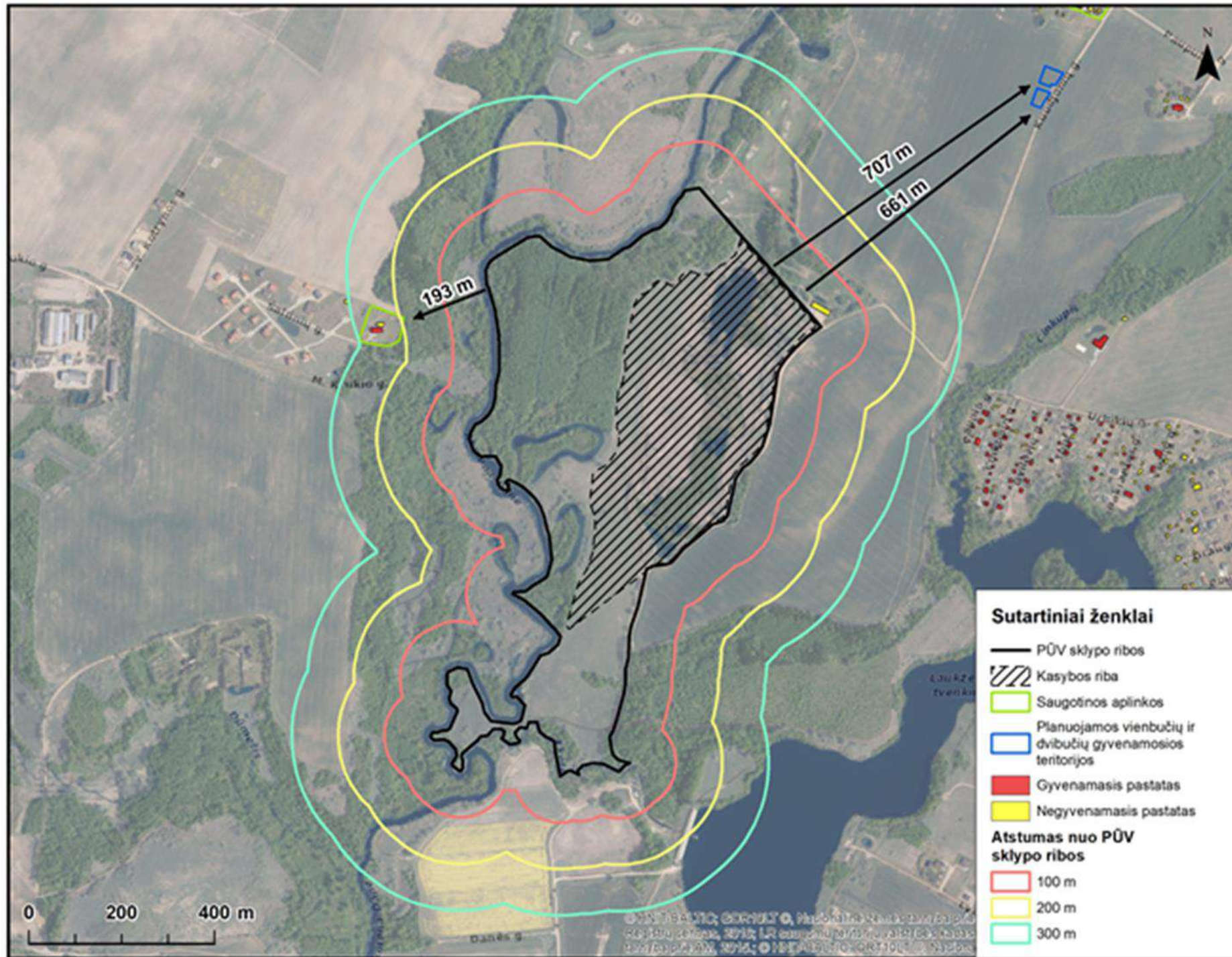

### Sutartiniai ženklai

-  PŪV sklypo ribos
-  Kasavietės darbo zona
-  Mobilusis stajigimo įrenginys
-  2,0 m pylimas
-  2,5 m aukščio pylimai
-  3,0 m aukščio pylimai
-  Transporto judėjimo trajektorija
-  Saugotinos aplinkos
-  Planuojamos vienubučių ir dvibūčių gyvenamosios teritorijos
-  Negyvenamas pastatas
-  Gyvenamas pastatas

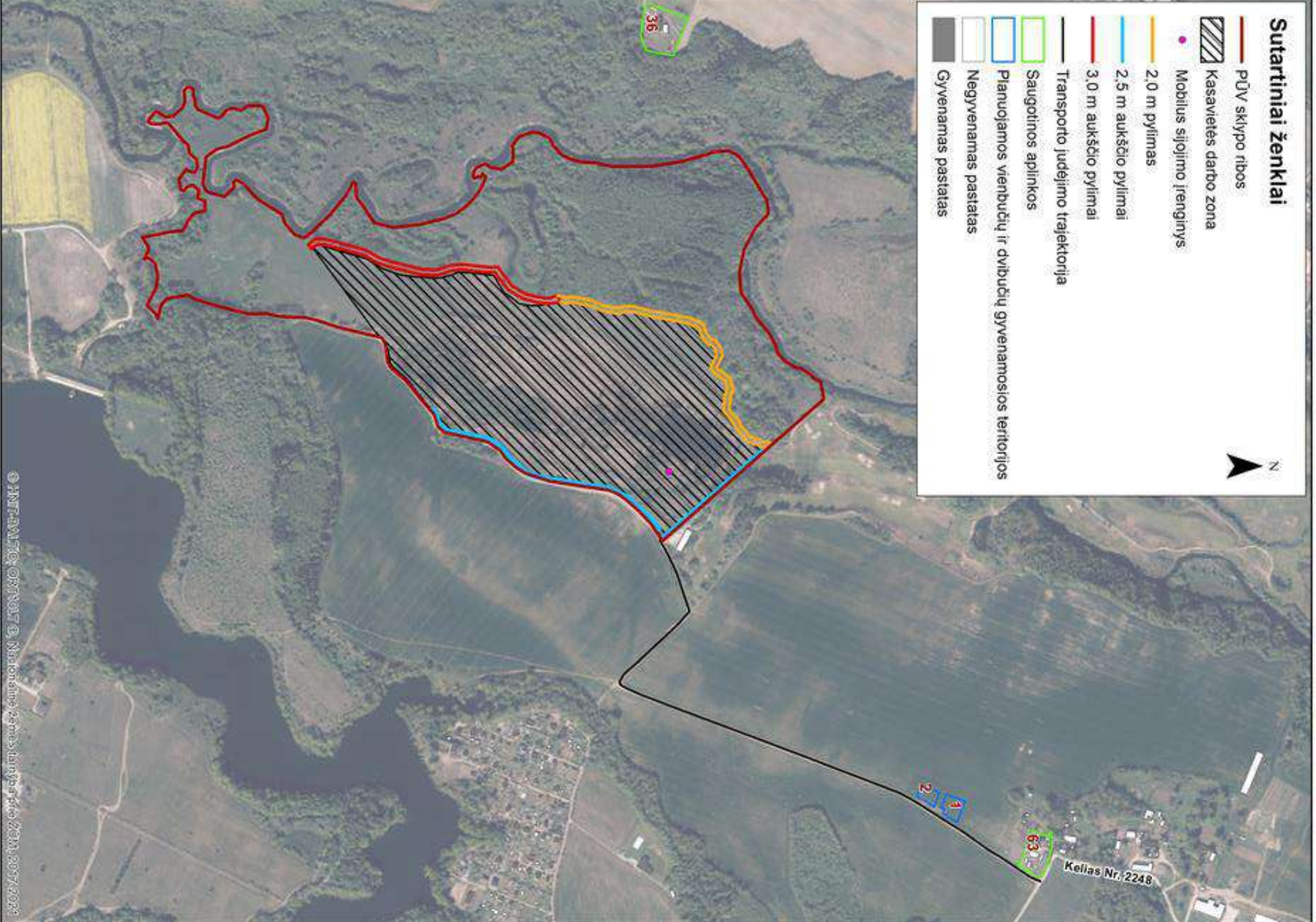

# VANDUO (1)

## Paviršinio vandens telkiniai



Paviršinio vandens telkinio pavadinimas	Objekto kategorija	Dydis (ilgis (km) ir/ar plotas (ha))	Pakrantės apsaugos juostos plotis, m	Apsaugos zonos plotis, m	Kryptis ir atstumas iki paviršinio vandens telkinio, m
Akmena-Danė	Upė	68,66 km	10 m	200 m	Teka palei šiaurinę – vakarinę PŪV teritorijos ribą
Eketė	Upė	26,32 km	10 m	100 m	Teka palei pietinę PŪV teritorijos dalį
Laužemių tvenkinys	Tvenkinys	41,67 ha	10 m	200 m	PR 177 m
Dūmešis	Upė	8,81 km	3 m	100 m	V-PV 292 m

# SAUGOMOS TERITORIJOS IR NATŪRALIOS BUVEINĖS

Saugomos teritorijos, 2,77 km, Natura 4,46 km Europos Bendrijos svarbos natūralios buveinės

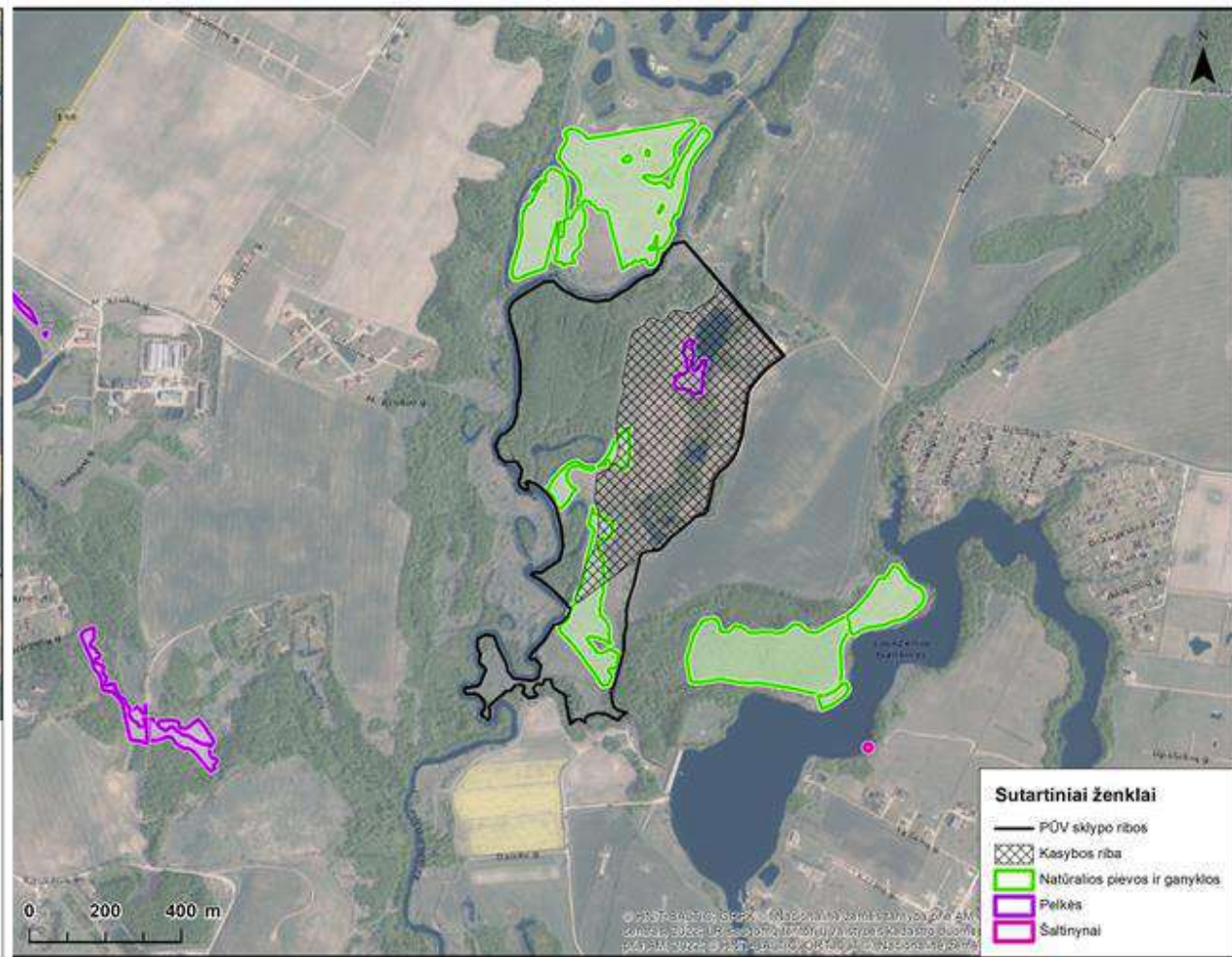
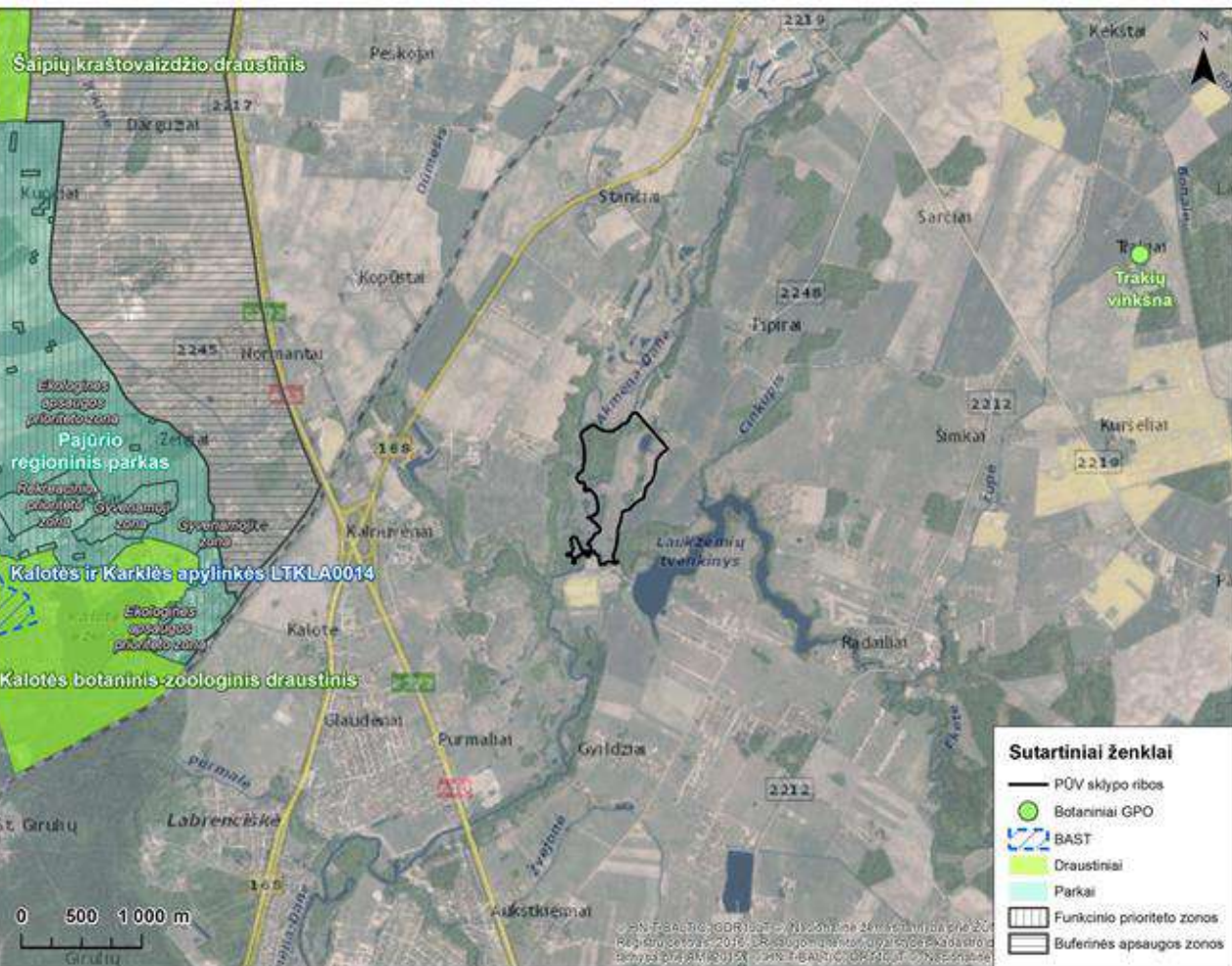

# Poveikis biologinei įvairovei



# Poveikis biologinei įvairovei



# Poveikis biologinei įvairovei



# Poveikis biologinei įvairovei



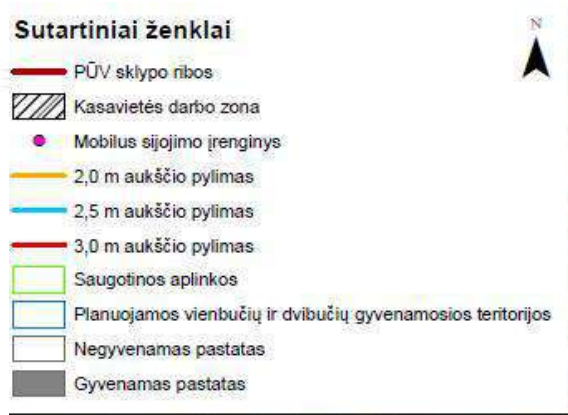

# TRIUKŠMO VERTINIMAS

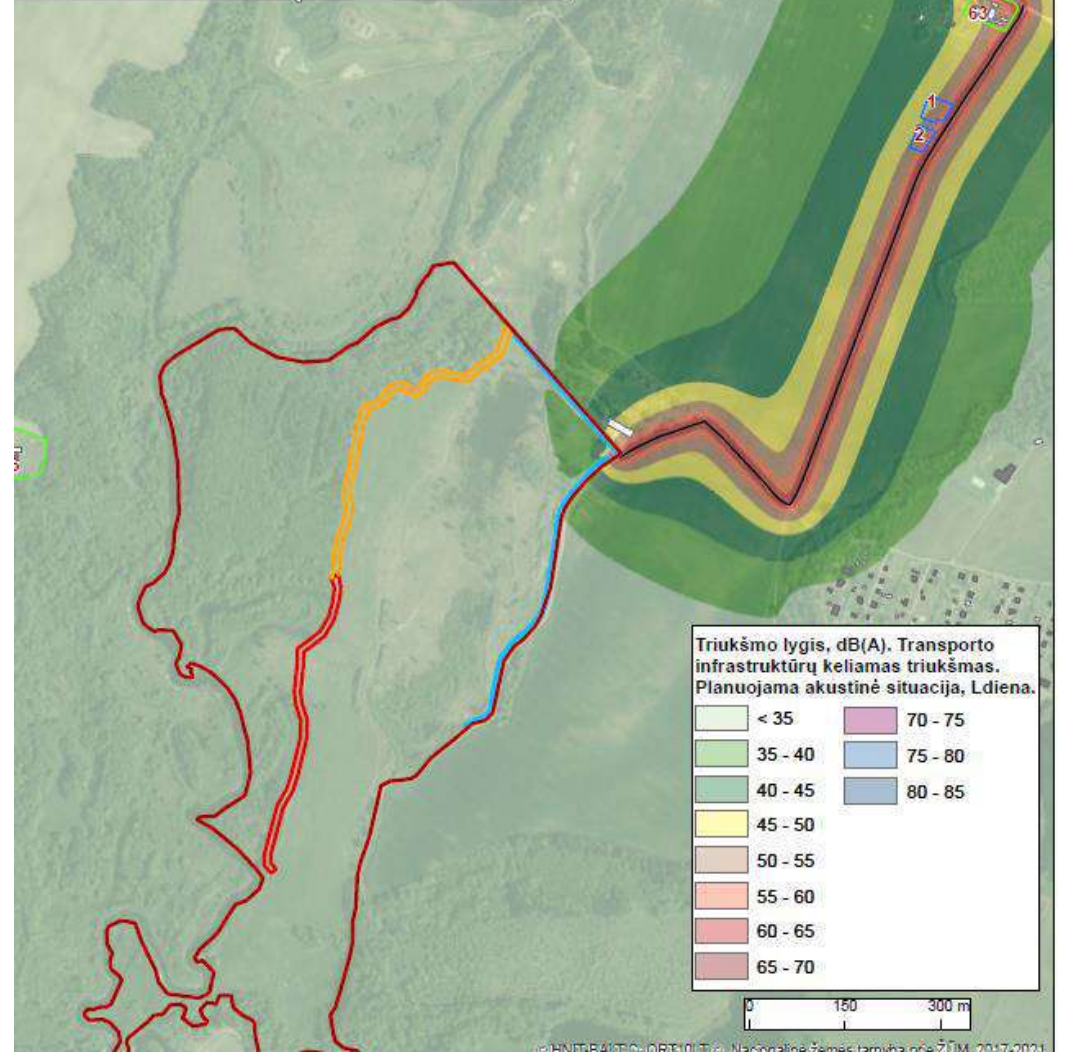
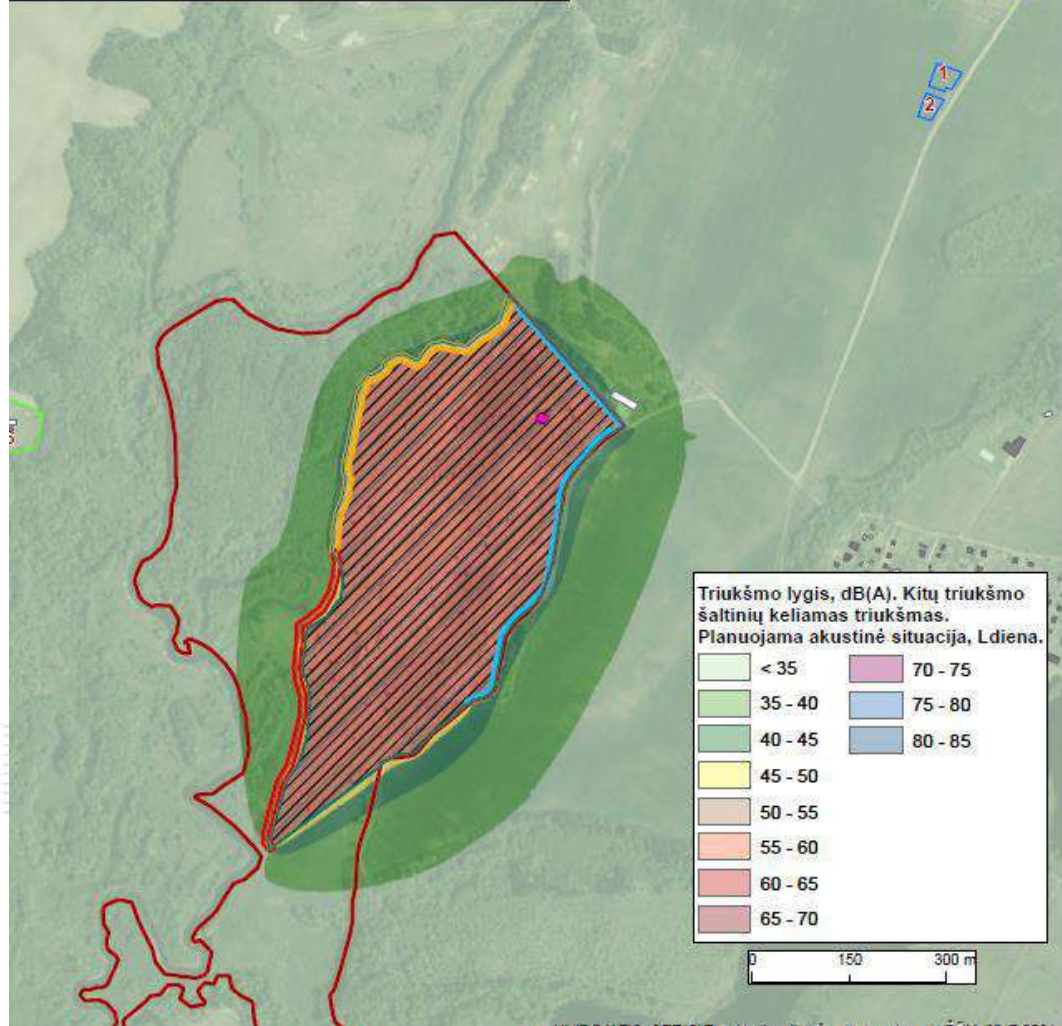

## Oro tarša

- Oro taršos ribinės vertės pagal vertintus scenarijus su fonu ir be fonu, nebus viršijamos.
- Taip pat bus naudojami ir vandens ištekliai kelio su žvyro danga laistymui sausuoju metų laiku. Kelią laistys automobilis su vandens cisterna vandenį maišant su kalcio-natrio chloridu. Per sausąjį metų laikotarpį numatoma išlieti apie 80,0 m<sup>3</sup> vandens. Vanduo kelio drėkinimui bus naudojamas iš karjere besiformuojančio vandens telkinio.

# SUINTERESUOTOJI VISUOMENĖ TURI TEISĘ TEIKTI PASIŪLYMUS DĖL PAV ATASKAITOS IR ATLIEKAMO PAV (1):

- Agentūrai ir PAV dokumentų rengėjui – PAV dokumentų rengėjo visuomenei skelbiamoje informacijoje apie viešą visuomenės supažindinimą su PAV ataskaita nustatytu terminu, kuris yra ne trumpesnis kaip 20 darbo dienų iki viešo visuomenės supažindinimo su PAV ataskaita;
- PAV dokumentų rengėjui – viešo visuomenės supažindinimo su PAV ataskaita metu;
- Suinteresuotoji visuomenė turi teisę Agentūrai teikti pasiūlymus, kurie bus apsvarstyti su suinteresuotos visuomenės atstovais prieš Agentūrai priimant sprendimą dėl planuojamos ūkinės veiklos poveikio aplinkai. Pasiūlymų teikimo terminas – 10 darbo dienų nuo pranešimo paskelbimo dienos. Pasiūlymai, gauti pasibaigus šiam terminui, nenagrinėjami.

## SUINTERESUOTOJI VISUOMENĖ TURI TEISĘ TEIKTI PASIŪLYMUS DĖL PAV ATASKAITOS IR ATLIEKAMO PAV (2):

- PAV dokumentų rengėjas, gavęs suinteresuotos visuomenės pasiūlymus tiesiogiai iš suinteresuotos visuomenės atstovų, raštu informuoja juos, kad pasiūlymai gauti ir bus parengtas suinteresuotos visuomenės pasiūlymų įvertinimas, o šis bus įtrauktas į PAV ataskaitos priedą apie visuomenės informavimą ir dalyvavimą PAV procedūrose ir paskelbtas Agentūros interneto svetainėje.

## **4 PRIEDAS. Kvalifikaciniai dokumentai**



ALEKSANDRO STULGINSKIO  
UNIVERSITETAS

*Jadas Vaičiūnas*

(asmens kodas )

*2017 metais baigė studijas pagal  
antrosios pakopos biologijos krypties ekologijos šakos  
Taikomosios ekologijos studijų programą (valstybinis  
kodas 621(18002) ir įgijo ekologijos magistro  
laipsnį.*

MAGISTRO  
DIPLOMAS

*Rektorius*  *Antanas Maziliauskas*

*Registracijos Nr. 517047*

*Išdavimo data*



M Nr. 001511

Universiteto kodas 111950962  
Diplomo kodas 7103



VALSTYBINĖ AKREDITAVIMO SVEIKATOS PRIEŽIŪROS VEIKLAI TARNYBA  
PRIE SVEIKATOS APSAUGOS MINISTERIJOS

VISUOMENĖS SVEIKATOS PRIEŽIŪROS VEIKLOS  
**LICENCIJA**

2010-12-06 Nr. VSL-260  
Vilnius

Valstybinė akreditavimo sveikatos priežiūros veiklai tarnyba prie Sveikatos apsaugos ministerijos suteikia teisę

**UAB „Infraplanas“**, kodas 160421745

K. Donelaičio g. 55-2, Kauno m., Kauno m. sav.

verstis šios rūšies licencijuojama visuomenės sveikatos priežiūros veikla:

**poveikio visuomenės sveikatai vertinimu**

Direktorius



Juozas Galdikas

V 00102





VALSTYBINĖ AKREDITAVIMO SVEIKATOS PRIEŽIŪROS VEIKLAI TARNYBA  
PRIE SVEIKATOS APSAUGOS MINISTERIJOS

VISUOMENĖS SVEIKATOS PRIEŽIŪROS VEIKLOS  
**LICENCIJA**

2015 m. birželio 2 d. Nr. **VVL-0514**

Vilnius

Valstybinė akreditavimo sveikatos priežiūros veiklai tarnyba prie Sveikatos apsaugos ministerijos suteikia teisę **Ramintai Survilei**, (LTU), gyvenančiai \_\_\_\_\_, verstis šios rūšies licencijuojama visuomenės sveikatos priežiūros veikla – **poveikio visuomenės sveikatai vertinimu**.

Direktore



Nora Ribokienė

V 00432



VILNIAUS UNIVERSITETAS

MAGISTRO

DIPLOMAS

MA Nr. 1640336

*Laura Jurkevičiūtė*

asmens kodas

2016 metais baigė Vilniaus universiteto Ekologijos studijų programą (valstybinis kodas 621C18001) ir jai suteiktas **ekologijos magistro laipsnis**.

Rektorius

prof. Artūras Žukauskas

Išdavimo data 2016 m. birželio 23 d.  
Registracijos Nr. 4220

Diplomo kodas 7114  
Vilniaus universiteto kodas 2119-50810



KAUNO TECHNOLOGIJOS UNIVERSITETAS

# MAGISTRO DIPLOMAS

M / Nr. 0023266

**ŽYGMANTAS JUOZAS KUBILIUS**

2015 metais Kauno technologijos universiteto Cheminės technologijos fakultete  
baigė bendrosios inžinerijos studijų krypties aplinkos inžinerijos šakos  
aplinkosaugos inžinerijos studijų programą (kodas 621H17001) ir igijo  
**APLINKOS INŽINERIJOS MAGISTRO**  
kvalifikacinį laipsnį

REKTORIUS

FAKULTETO DEKANAS



Petras Baršauskas

Eugenijus Valatka

Diplomo kodas: 7115

Kauno technologijos universiteto kodas: 111950581



Registracijos Nr. CT-00212

Išdavimo data: 2015 m. birželio 19 d.



V I L N I A U S   U N I V E R S I T E T A S

MAGISTRO  
DIPLOMAS

MA Nr. 1742670

*Nedas Laurinavičius*

asmens kodas / personal identity number/code [redacted]

2020 metais baigė magistrantūros studijų programą **Geografija ir kraštovarkla** (valstybinis kodas 6211JX028) ir jam suteiktas **socialinių mokslų magistro laipsnis**. Studijų kryptis: visuomeninė geografija.

in 2020 completed the master's degree study programme in **Geography and Land Management** (state code 6211JX028) and has been awarded a **Master's Degree in Social Sciences**. Study field: Human Geography.

Rektorius

prof. Rimvydas Petrauskas

Išdavimo data 2020-06-29  
Registracijos Nr. 1506

Diplomo kodas 7114  
Vilniaus universiteto kodas 2119 50810

## **5 PRIEDAS. Kiti svarbūs dokumentai**

## **5.1 PRIEDĒLIS. NT registro duomenys, kadastro žemėlapis**

**KADASTRO ŽEMĖLAPIO IŠTRAUKA**

Mastelis 1:10000

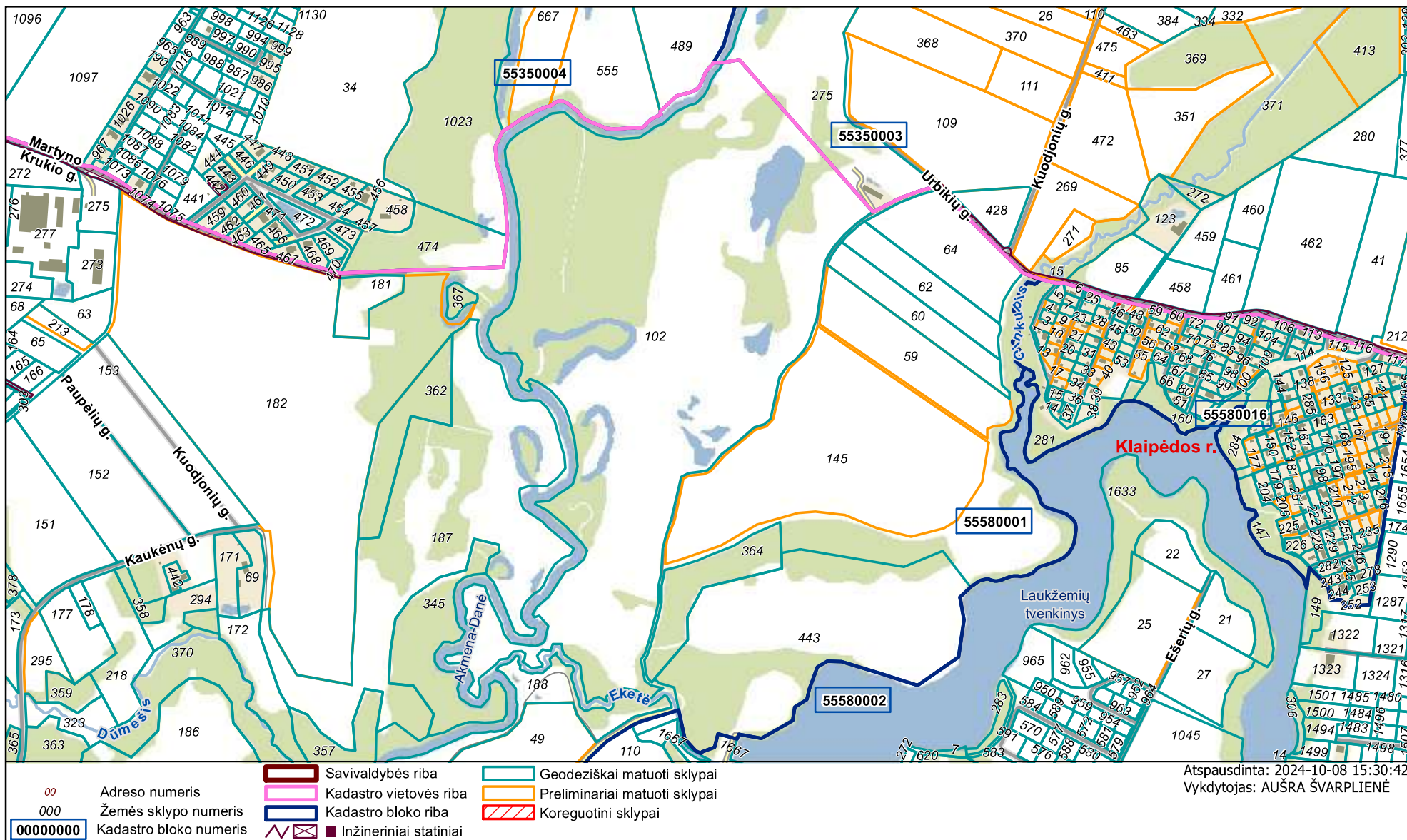

Atspausdinta: 2024-10-08 15:30:42  
Vykdytojas: AUŠRA ŠVARPLIENĖ

**VALSTYBĖS ĮMONĖ REGISTRŲ CENTRAS**

Studentų g. 39, 08106 Vilnius, tel. +370 5 268 8262, el. p. info@registrucentras.lt  
Duomenys kaupiami ir saugomi Juridinių asmenų registre, kodas 124110246

**NEKILNOJAMOJO TURTO REGISTRO DUOMENŲ BAZĖS IŠRAŠAS**

2024-10-08 15:28:15

**1. Nekilnojamojo turto registre įregistruotas turtas:**

Registro Nr.: **55/34067**  
Registro tipas: **Žemės sklypas**  
Sudarymo data: **2001-07-02**  
**Klaipėdos r. sav., Sendvario sen., Kalnuvėnų k.**

**2. Nekilnojamieji daiktai:**

2.1.

Unikalus daikto numeris:  
Žemės sklypo kadastro numeris ir kadastro vietovės pavadinimas:  
Daikto pagrindinė naudojimo paskirtis:  
Žemės sklypo naudojimo būdas:  
Žemės sklypo plotas:  
Žemės ūkio naudmenų plotas viso:  
iš jo: pievų ir natūralių ganyklų plotas:  
Miško žemės plotas:  
Miško plotas, įregistruotas Miškų valstybės kadastrė:  
Duomenų apie Miškų valstybės kadastrė įregistruotą miško plotą pateikimo data:  
Vandens telkinių plotas:  
Kitos žemės plotas:  
Žemės ūkio naudmenų našumo balas:  
Matavimų tipas:  
Indeksuota miško medynų vertė:  
Miško medynų vertė:  
Vidutinė rinkos vertė:  
Vidutinės rinkos vertės nustatymo data:  
Vidutinės rinkos vertės nustatymo būdas:  
Kadastro duomenų nustatymo data:

**3. Daikto priklausiniai iš kito registro: įrašų nėra****4. Nuosavybė:**

4.1.

Savininkas:  
Daiktas:  
Įregistravimo pagrindas:  
Įrašas galioja:

**5. Valstybės ir savivaldybių žemės patikėjimo teisė: įrašų nėra****6. Kitos daiktinės teisės:**

6.1.

Daiktas  
Įregistravimo pagrindas  
Plotas  
Įrašas galioja

**7. Juridiniai faktai:**

7.1.

Daiktas  
Įregistravimo pagrindas  
Įrašas galioja

7.2.

Daiktas  
Įregistravimo pagrindas  
Aprašymas  
Įrašas galioja

**8. Žymos:**

8.1.

Daiktas

Įregistravimo pagrindas:

Plotas:  
Įrašas galioja:

8.2.

Daiktas:  
Įregistravimo pagrindas:

Plotas:  
Įrašas galioja:

8.3.

Daiktas:  
Įregistravimo pagrindas:

Plotas:  
Įrašas galioja:

8.4.

Daiktas:  
Įregistravimo pagrindas:

Plotas:  
Įrašas galioja:

8.5.

Daiktas:  
Įregistravimo pagrindas:

Plotas:  
Įrašas galioja:

8.6.

Daiktas:  
Įregistravimo pagrindas:

Plotas:  
Įrašas galioja:

8.7.

Daiktas:  
Įregistravimo pagrindas:

Plotas:  
Įrašas galioja:

**9. Teritorijos, kuriose taikomos SŽNS, įrašytos į NTK kadastro duomenų byloje įrašytų duomenų pagrindu: įrašų nėra**

**10. Daikto registravimas ir kadastro žymos:**

10.1.

Daiktas:  
Įregistravimo pagrindas:

Įrašas galioja:

10.2.

Daiktas:  
Įregistravimo pagrindas:

Įrašas galioja:

**11. Duomenys apie įregistruotas teritorijas, kuriose taikomos specialiosios žemės naudojimo sąlygos:**

11.1.

Teritorijos pavadinimas:

Teritorijos unikalus numeris:  
Įregistravimo pagrindas:

Įregistravimo data:  
Žemės sklypo plotas, patenkantis į Teritoriją:

11.2. Teritorijos pavadinimas:  
Teritorijos unikalus numeris:  
Įregistravimo pagrindas:

Įregistravimo data:  
Žemės sklypo plotas, patenkantis į Teritoriją:

11.3. Teritorijos pavadinimas:  
Teritorijos unikalus numeris:  
Įregistravimo pagrindas:

Įregistravimo data:  
Žemės sklypo plotas, patenkantis į Teritoriją:

11.4. Teritorijos pavadinimas:  
Teritorijos unikalus numeris:  
Įregistravimo pagrindas:

Įregistravimo data:  
Žemės sklypo plotas, patenkantis į Teritoriją:

11.5. Teritorijos pavadinimas:  
Teritorijos unikalus numeris:  
Įregistravimo pagrindas:

Įregistravimo data:  
Žemės sklypo plotas, patenkantis į Teritoriją:

11.6. Teritorijos pavadinimas:  
Teritorijos unikalus numeris:  
Įregistravimo pagrindas:

Įregistravimo data:  
Žemės sklypo plotas, patenkantis į Teritoriją:

**12. Registro pastabos ir nuorodos:** įrašų nėra

**13. Kita informacija:** įrašų nėra

**14. Informacija apie duomenų sandoriui tikslinimą:** įrašų nėra

Dokumentą atspausdino

AUŠRA ŠVARPLIENĖ

## **5.2 PRIEDĒLIS. SRIS iŗraŗas**



Valstybinė saugomų teritorijų tarnyba  
prie Aplinkos Ministerijos  
Antakalnio g.25, Vilnius, LT-10312

El. paštas: vstt@vstt.lt  
Tel.: +370 5 272 3284

# IŠRAŠAS

Iš Saugomų rūšių informacinės sistemos

Nr. 1903

2024-09-20 15:32

<b>Prašymo numeris</b>	1903
<b>Prašymo data</b>	2024-09-20
<b>Išrašo gavimo tikslas</b>	Paupulių smėlio ir žvyro telkinio karjero (Klaipėdos r. sav., Sendvario sen., Kalnuvėnų k.) kasybos poveikio aplinkai vertinimo ataskaita
<b>Prašyta teritorija</b>	Laisvai pažymėta teritorija
<b>Išrašė pateikiama situacija iki</b>	2024-09-20
<b>Išrašą suformavo</b>	Saugomų rūšių informacinė sistema

## DĖMESIO!

Išrašė esančius duomenis, kuriuose yra tikslios saugomų gyvūnų, augalų ir grybų rūšių radaviečių ar augaviečių koordinatės, galima naudoti tik nurodytais tikslais, neatskleisti jų kitiems asmenims, jei tai galėtų sukelti grėsmę saugomų rūšių išlikimui.

Naudotojų patogumui SRIS duomenys yra suskirstyti į dvi kategorijas: „Radavietė“ ir „Radavietė (pavieniai stebėjimai)“.

„Radavietėmis“ vadinamos vietos, kuriose aptiktos sėslios saugomos rūšys (pvz., augalai, grybai), kiaušinio ar lervos stadijoje esantys gyvūnai ir jų jaunikliai lizduose ar olose, taip pat suaugę gyvūnai veisimosi vietoje arba jų veiklos požymiai - lizdai, uokasai, olos ir pan.

Į „Radavietė (pavieniai stebėjimai)“ išskiriami tie duomenys, kurie yra apie judrias saugomas gyvūnų rūšis ir jų veiklos požymius, nebūtinai indikuojančius prielaidumą tam tikram taškui ar plotui.

Teisinis visų SRIS esančių saugomų rūšių duomenų statusas yra vienodas, nepriklausomai nuo to, kuriai duomenų kategorijai - „Radavietė“ ar „Radavietė (pavieniai stebėjimai)“ - jie yra priskirti.

# Išrašo santrauka

**Prašyta teritorija:** Laisvai pažymėta teritorija

**Prašytos rūšys:** Liziđskasis dumbلابرابراس, Šiurpinis žvakidumblis, Baltijinis maurabragis, Pilksvasis maurabragis, Kurklinis menturdumblis, Žaliasis sėmainis, Žvilgancioji riestūnė, Velėninė versmenė, Keturspyglė šoniplauka, Brijinė kapšutė, Ilgakotė mezija, Smailioji kuplė, Tankusis kimas, Siauralapis šiurpis, Smulkioji tujinėlė, Lieknioji teilorija, Vingialapė pažulnė, Ilgakaklė driušė, Funko brija, Ilgalapė sukutė, Patisinė nertvė, Žvilgusis kimas, Vulfo kimas, Plačialapis kimas, Minkštasis kimas, Vaiskioji uolenė, Smailiašakis tensmenis, Plunksninė švitrelė, Tikroji didšepšė, Karoklinė skliautenė, Arnoldo skeltadantė, Mažoji nertvė, Tribriaunė mezija, Šikšninė keržė, Juodadantė kulkšnė, Žalioji dyvandantė, Raukšlėtoji dyvandantė, Pataisinė dygva, Vingiatiesbė dygva, Ričardsono dygė, Šleicherio brija, Kirptalapė tritomarija, Šiaurinė merkija, Tjšioji frulanija, Ežerinė slepišerė, Menturinė skylenė, Barzdotoji barzdenė, Lieknioji statplaukė, Pūkuotoji apuokė, Tridantė bazanija, Plačialapė plikūnė, Durpytinė žvynutė, Pelkinė džiugma, Didysis asiūklis, Patvankinis pataisiukas, Daugiaskiltis varpenis, Virgininis varpenis, Mažasis varpenis, Šakotasis varpenis, Miškinis spyglinasis, Šerinė kalnarūtė, Vėjalandė šilagėlė, Plačialapis begalis, Gauruotoji žilstė, Laiboji vyrskytė, Liūninė našlaitė, Lietuvinė naktižiedė, Balandinė žvaigždūnė, Lininė žarotūnė, Žirialapis vikis, Pavasarinis vikis, Pievinis šalavijas, Pajūrinis sotvaras, Tarpinis rūtenis, Paprastasis rėžiukas, Gorskio pūtelis, Siauralapė plautė, Žirialapis pelėžirnis, Smailialapė plūdė, Geltonžiedis pelėžirnis, Daugiametis patvenis, Stačioji notra, Totorinė maludė, Mažaziedė lūgnė, Plačialapis lipikas, Šiurkščioji vanagutė, Vaistinis kietagrūdis, Svogūninė kartenė, Mėlyniapolis karklas, Plaukuotoji jonažolė, Žalsvažiedė blandis, Kalninė jonažolė, Borbašo gvazdikas, Plaukuotasis gurgždis, Blyškioji džioveklė, Penkialapis dobilas, Ilgalgalvis dobilas, Kvapioji dirvuolė, Prūsinis begalis, Stačioji vaisgina, Įvairialapė usnis, Pelkinė uolaskėlė, Paprastoji tuklė, Siauralapė smiltė, Dygioji slyva, Tuščiaaviduris rūtenis, Dirvinė raugė, Raktazolė pelenėlė, Mėlynasis palemonas, Žalsvoji naktižiedė, Plikažiedis linlapis, Smiltyninis laibenis, Boloninis katilėlis, Laplandinis karklas, Didžiažiedė juodgalvė, Pievinė gencijonėlė, Melsvasis gencijonas, Smiltyninė druskė, Liekninis beržas, Stačioji dirvuolė, Juodgalvė bajorė, Pievinis auksveitis, Kalninė arnika, Miškinė žiomenė, Pajūrinė zunda, Pajūrinė širdažolė, Pelkinis ratenas, Vaistinė raitinytė, Lankstusis plukenis, Gelsvasis palėnas, Pražangiažiedė plunksnalapė, Retaziadė miglė, Vandeningas plaumonė, Pajūrinė pienzažolė, Griovinė našlaitė, Melisalapė medumėlė, Ežerinė lobelija, Trižiedis lipikas, Gulsčiasis karklas, Trumpalapis skiautalūpis, Puošnusis gvazdikas, Juosvavarpis pašiaušėlis, Gauruotasis gvazdikas, Siauralapė gegūnė, Miškinė glindė, Karališkioji glindė, Pelkinė gencijonėlė, Siauralapis gencijonas, Gebenė lipikė, Tryulinė erika, Smėlyninis eraičinas, Trilapė blėgna, Pievinė vištapienė, Beržas keružis, Raudonžiedis berutis, Galvinis vikšris, Salpinis pelėdgalvis, Druskinis astruolis, Protarpinė viksva, Pūslėtoji aldrūnė, Pelkinė raistenė, Pievinė viksva, Liūninė viksva, Ankstyvoji smilgenė, Pievinė avižaitė, Smiltyninis gvazdikas, Lygioji seligerija, Eraičininė nendrūnė, Gelsvoji gegūnė, Miškinis eraičinas, Porinis česnakas, Kampuotasis česnakas, Sibirinis vilkdalgis, Gauruotoji viksva, Skiauterėtasis kimas, Lieknasis švylys, Tamsialapis skiautalūpis, Šakotoji raitinytė, Dvilapis purvuolis, Pievinis lauretis, Žalioji gegūnė, Pajūrinė narytžolė, Lietuvinė monažolė, Melsvasis mėlitas, Pelkinė laksva, Plačialapė klumpaitė, Paprastasis kardelis, Nariuotoji ilgalūpė, Dantytoji skomenė, Vyriškioji gegužraibė, Šalmuotoji gegužraibė, Mažasis anakampis, Dėmėtoji gegūnė, Vienalapis gedutis, Širdinė dviguonė, Miškinė dirsuolė, Dirvinis česnakas, Pelkinis vikšris, Druskinis vikšris, Rusvasis vikšrenis, Raistinė viksva, Pelkinė vilktabokė, Taurinė pudmė, Mažasis plukenis, Šiuolinė plūdė, Miškinė plikaplaiskė, Kvapusis lauretis, Musinis ofris, Europinis miežvienis, Vienagumbis medauninkas, Smulkiažiedė svila, Raiboji gegūnė, Plačialapė gegūnė, Raudonasis garbenis, Kardalapis garbenis, Stačioji dirsuolė, Belapė antbarzdė, Palaipinė viksva, Pelkinis kardelis, Širdžialapė kaldeziją, Baltijinė linazolė, Keturskiautis žvaigždinas, Didysis žvaigždinas, Kiunerio žvynabudė, Kvapioji ūmėdė, Pilkoji voveraitė, Baltoji skydabudė, Kvapusis skiautenis, Melsvakotė stirnabudė, Pilksvarudė stirnabudė, Skaisčioji raudonpintė, Gelsvasis piengrybis, Juodkotis mažūnis, Atskiroji lentarija, Kvapioji kempė, Piengrybis jautakis, Juosvoji guotė, Mėsingasis dyglutis, Suaugtinė dirvapintė, Aitrusis baltikas, Gumbuotasis baltuosėdis, Balsvoji žvynabudė, Lelijinė žvynabudė, Rausvarudė žvynabudėlė, Juodažvynė žvynabudė, Nuosėdinė žvynabudė, Kelminis žaliaalakštis, Dvilsuoksnis vingiaporis, Auksaviršė ūmėdė, Karališkasis trapiadyglis, Vientisasis skylutis, Ažuolinis skylenis, Plunksninis raukšliagyrbis, Kurapkinis storplutis, Kislusis piengrybis, Didysis pievagrybis, Šalierinis baltikas, Putlioji odapintė, Trispalvė meškabudė, Krokinis minkštėnis, Raukšlius kopūstgalvis, Ažuolinė kepena, Ūmėdinė guotė, Purpurinė guotė, Melsvoji gijabudė, Tikrinis blizgutis, Melsvoji baltekėlė, Dėmėtasis baravykas, Raudonkepuris aksombaravykis, Plonakotis dyglutėlis, Dulkančioji žvaigždėsperė, Trogo virvuotė, Medūzgalvė trapiabudė, Auksaspalvis šakočius, Kamštinis skylenis, Šakotoji skylėtbudė, Pietinis pirštūnis, Rausvoji pintainė, Aitriakvapis piengrybis, Bronzinis baravykas, Fechtnerio baravykas, Bačo baltikas, Obelinis minkštadyglis, Parazitinis aksombaravykis, Požeminė hidnotrija, Kislusis elniagyrbis, Kraterišskasis taurinis, Pუსlaisvis briedžiukas, Pirštuotasis aukšliavarpis, Bohemiškasis aukšliavarpis, Geltonasis kiekiausias, Ryškioji gražiataurė, Apskritasporis bobausis, Kimininis žemliuys, Šiurkštusis grybliuvis, Baltasis gudūnas, Vasarinis skydvėžis, Smiltyninis ausūnis, Paprastasis taukuis, Alksninė hipotrachina, Žalsvoji kežytė, Plačioji platužė, Baltakraštė artonija, Juodžalis rizokarpas, Skylėtoji nemegacija, Suodinoji saitakerpė, Gūbriutoji pūslakerpė, Daugialakštė saitakerpė, Mužo auksakežis, Ažuolinė baktospora, Tamsioji brylytė, Šviesialgalvė brylytė, Dantytoji telotrema, Miltuotoji brylytė, Kraujaspalvis mikoblastas, Kerpiškasis gleivytis, Žaliagalvė taurenė, Parazitinė šiurė, Šilinė puvēsekėlė, Plonašakė ramalina, Gulsčioji skėpadė, Smulkialakštis juodkežis, Latakinis gleivytis, Kislioji briedrage, Glebioji gliėviakerpė, Melsvoji žiovenė, Skėtroji briedrage, Kupstinė šiurė, Baltagyslė meškapedė, Putlioji šiurė, Riestalakštė nefroma, Šeriutoji žiovenė, Ažuolinė taurenė, Medicininė dėlė, Reliktinė mizidė, Pavasarinis skydvėžis, Geltonoji plutpintenė, Plačiažnyplis vėžys, Geltonkojis žirgelis, Žieduotoji strėliukė, Mažoji nehalenija, Pleištinis žirgelis, Šarvuotoji skėtė, Grakščioji skėtė, Baltakaktė skėtė, Žaliasis laumžirgis, Geltonžiedis kordulegastras, Johansono strėliukė, Šiaurinis laumžirgis, Mažoji išnūra, Rudajuostė skėtė, Baltataškė pleštėkė, Pietinis gelsvyvis, Spalvotasis pelkiasprindis, Smilčiasprindis, Nakvišinis sfinksas, Raudonsparnė meškutė, Baltajuostis melsvyvis, Stepinis melsvyvis, Didysis auksinukas, Akiuotasis satyras, Rudakis satyrukas, Juodasis apolonas, Machaonas, Vingirinis sprindytis, Estinė cidarija, Pilksvarudė bankerja, Juodmargis pelkinukas, Baltajuostis juodsprindis, Pajūrinis stiebinukas, Pajūrinė kukulija, Pajūrinis dirvinukas, Ažuolinis stiklasparnis, Juodalksninis stiklasparnis, Pušinis keliaujantis kuoduotis, Pietinis marguolis, Raudonžiedis marguolis, Geltonmargė meškutė, Smiltyninė hesperija, Juodoji hesperija, Rudmargė hesperija, Smiltyninis melsvyvis, Margasis grambuolys, Žalsvasis melsvyvis, Gencijoninis melsvyvis, Taškuotasis melsvyvis, Kraujalakinis melsvyvis, Šiaurinis auksinukas, Baltamargė šaškytė, Auksuotoji šaškytė, Mažoji šaškytė, Tamsioji šaškytė, Šiaurinis perlinukas, Pietinis perlinukas, Stepinis perlinukas, Pietinis satyras, Pelkinis satyras, Esparcėtinis marguolis, Pievinis satyriukas, Manerheimo grybinukas, Šiaurinis elniavabalis, Margasis dėminukas, Didysis lapuotininkas, Pušinis plokščiaavabalis, Ažuolinis skaptukas, Liepinis blizgiavabalis, Didysis spragšis, Raudonasis pievaspragšis, Šneiderio kirmvabalis, Pjūklatūsis kelmagraužis, Ūsenis dailidė, Didysis skydvėžis, Marmurinis auksavabalis, Niūriaspalvis auksavabalis, Aštuoniataškis auksavabalis, Keturtaškis maitvabalis, Dvijuostė nendriadusė, Plačioji dusia, Purpurinis plokščiaavabalis, Grakštusis puošniažygis, Žalvarinis puošniažygis, Didysis puošniažygis, Žiaurusis puikiazhygis, Pajūrio šoklys, Didysis ažuolinis ūsuotis, Elniavabalis, Smėlinė auslinda, Reliktinis lašalas, Dedešvinė tetralonija, Lazdyninis nuosėdis, Stepinė gauruotakojė bitė, Šverino smėliabitė, Katilėninė smėliabitė, Ilganosė smėliabitė, Baltijos šilkabitė, Kopinė smiltvapsvė, Gauruotoji skolija, Ilgažandis bembiksas, Sieninė gaurabitė, Raukšlėtoji smėliabitė, Mėlynsparnė apsiuva, Gėlavandenė perluotė, Kalninė cikada, Beparnis skėriukas, Kopinis tarkšlys, Mažoji ankstyvė, Pūstoji suktenė, Keturdantė suktenė, Mažoji suktenė, Vynuoginė sraigė, Didysis arionas, Ovalioji geldutė, Paprastasis kūjagalvis, Baltijinis kirtklis, Vijūnas, Kirtklis, Kartuolė, Ožka, Skersasnukis, Kalkiamėgė dygiabudė, Salatis, Ežerinė rainė, Kiršlys, Baltijos sykas, Peledė, Seliaiva, Ežerinis sykas, Lašiša, Perpelė, Sturyis, Jūrinė nėgė, Mažoji nėgė, Upinė nėgė, Žalioji rupūžė, Nendrinė rupūžė, Paprastoji česnakė, Didžioji kūdrinė varlė, Ežerinė varlė, Mažoji kūdrinė varlė, Smailiasnukė varlė, Raudonpilvė kūmutė, Europinė medvarlė, Paprastasis tritonas, Skiauterėtasis tritonas, Lygiažvynis žaltys, Geltoskruotis žaltys, Gyvavedis driežas, Vikrusis driežas, Balinis vėžlys, Geltonsnapis naras, Lėdinis naras, Juodakaklis naras, Kvapioji ragapintė, Rudakaklis naras, Juodakaklis kragas, Raguotasis kragas, Rudakaklis kragas, Ausuotasis kragas, Mažasis kragas, Šiaurinis padūkėlis, Šiaurinis audrašauklis, Rožinis pelikanas, Didysis kormoranas, Girmovė, Šventasis ibis, Rudasis ibis, Baltasis gandraus, Šaukštaspapė antis, Juodasis gandraus, Purpurinis garnys, Pilkasis garnys, Didysis baltasis garnys, Mažasis baltasis garnys, Ibiškasis garnys, Naktikovis, Mažasis baublys, Didysis baublys, Flamingas, Didysis danciasnapis, Vidutinis danciasnapis, Mažasis danciasnapis, Klykuolė, Paprastoji nuodėgulė, Juodoji antis, Lėdinė antis, Islandinė antis, Sibirinė gaga, Skiauterėtoji gaga, Paprastoji gaga, Žiloji antis, Kuoduotoji antis, Paprastoji rudė, Rudagalvė antis, Šalminė antis, Miškinė antis, Drižagalvė kryklė, Smailiaudėgė antis, Didžioji antis, Rudagalvė kryklė, Pilkoji antis, Amerikinė cyplė, Urvinė antis, Rudoji urvinė antis, Egiptinė žąsis, Rudakaklė berniklė, Paprastoji berniklė, Baltaskruostė berniklė, Kanadinė berniklė, Snieginė žąsis, Trumpaspapė žąsis, Kalninė žąsis, Pilkoji žąsis, Mažoji žąsis, Baltakaktė žąsis, Želmeninė žąsis, Gulbė giesminėkė, Mažoji gulbė, Gulbė nebylė, Sakalas kelevis, Medžioklinis sakalas, Eurazinis sketsakalis, Paprastasis startsakalis, Kėkštās, Raudonkojis sakalas, Paprastasis pelėsakalis, Stepinis pelėsakalis, Erelis žuvininkas, Kilnusis erelis, Nykštūkinis erelis, Stepinis erelis, Karališkasis erelis, Didysis erelis rėksnys, Mažasis erelis rėksnys, Stepinis suopis, Tūbuotasis suopis, Paprastasis suopis, Paukštvanagis, Sodinė devynbalsė, Paprastasis vištvanagis, Pievinė lingė, Stepinė lingė, Javinė lingė, Nendrinė lingė, Paprastasis gyvatėdis, Palšasis grifas, Jūrinis erelis, Rudasis peslys, Juodasis peslys, Vakarinis vapsvaėdis, Plokščiasnapis plaukikas, Putpelė, Paprastasis fazanas, Vakarinis kurtynis, Eurazinis tetervinas, Žyvrė, Jerubė, Didysis einis, Puošnusis einis, Pilkoji gervė, Laukyis, Nendrinė vištėlė, Paprastoji griežlė, Plovinė vištėlė, Paprastoji švygžda, Kietasis laibadyglis, Ilgasnapė vištėlė, Mažoji alka, Taistė, Alka, Laibasnapis narūnėlis, Baltaspapė žuvėdra, Juodoji žuvėdra, Baltaskruostė žuvėdra, Mažoji žuvėdra, Poliarinė žuvėdra, Upinė žuvėdra, Margaspapė žuvėdra, Plėšrioji žuvėdra, Tripirštis kiras, Rožinis kiras, Bukuodegis plėšikas, Balnotasis kiras, Didysis poliarinis kiras, Mažasis poliarinis kiras, Geltonkojis kiras, Sidabrinis kiras, Silkinis kiras, Paprastasis kiras, Rudagalvis kiras, Juodagalvis kiras, Mažasis kiras, Kiras kvatoklis, Didysis plėšikas, Ilgaudėgis plėšikas, Smailiaudėgis plėšikas, Apvaliasnapis plaukikas, Akmenė, Krantinis tilvikas, Terekija, Miškinis tikutis, Brastinis tilvikas, Žaliakojis tulikas, Kūdrinis tilvikas, Raudonkojis tulikas, Tamsusis tilvikas, Didžioji kuolinga, Vidutinė kuolinga, Laplandinis gričiuukas, Paprastasis gričiuukas, Slanka, Tikrasis žvynbaravykis, Paprastasis stulgyvis, Perkūno oželis, Oželis nykštukas, Gaidukas, Plokščiasnapis bėgikas, Juodakrūtis bėgikas, Jūrinis bėgikas, Riestasnapis bėgikas, Teminko bėgikas, Mažasis bėgikas, Smiltinukas, Islandinis bėgikas, Baltauodegė pempė, Pempė, Jūrinis sėjikas, Rudoji devynbalsė, Dirvinis sėjikas, Mornelis, Jūrinis kirlikas, Upinis kirlikas, Storkulnis, Paprastoji avocetė,

Eurazinė jūršarkė, Kramerio papūga, Paprastasis purpelis, Pietinis purpelis, Keršulis, Paprastasis uldukas, Uolinis karvelis, Sadža, Gegutė, Paprastoji lututė, Balinė pelėda, Mažasis apuokas, Laplandinė pelėda, Uralinė pelėda, Naminė pelėda, Paprastoji pelėdikė, Žvirblinė pelėda, Raiboji pelėda, Baltoji pelėda, Didysis apuokas, Apuokėlis, Liepsnotoji pelėda, Lėlys, Čiurlys, Kukutis, Europinis žalvarnis, Bitininkas, Nendrinė starta, Paprastasis tulžys, Tripirštis genys, Mažasis margasis genys, Baltanugaris genys, Vidutinis margasis genys, Didysis margasis genys, Juodoji meleta, Žalioji meleta, Pilkoji meleta, Gražiagalvė, Mažoji starta, Vakarinė starta, Šiaurinė starta, Pilkoji starta, Sodinė starta, Geltonoji starta, Sniegstartė, Pentinuotoji starta, Svilkas, Juodagalvė sniegėna, Pušinė sniegėna, Raudongalvė sniegėna, Pušinis kryžiasnapis, Eglinis kryžiasnapis, Margasparnis kryžiasnapis, Poliarinis čimčiakas, Čimčiakas, Geltonsnapis čivylis, Čivylis, Alksnūnukas, Dagilis, Žaliukė, Svilikėlis, Šiaurinis kikielis, Kikielis, Karklažvirblis, Naminis žvirblis, Rožinis varnėnas, Varnėnas, Kranklys, Pilkoji varna, Kovas, Kuosa, Riešutinė, Šarka, Upinė odkerpė, Plėšrioji medšarkė, Juodakaktė medšarkė, Paprastoji medšarkė, Volungė, Remeza, Sodinis liputis, Liputis, Bukutis, Didžioji zylė, Žydroji zylė, Mėlynoji zylė, Juodoji zylė, Kuoduotoji zylė, Šiaurinė pilkoji zylė, Paprastoji pilkoji zylė, Ilgauodegė zylė, Pilkoji devynbalsė, Usuotoji zylė, Margasparnė musinukė, Baltakaklė musinukė, Mažoji musinukė, Pilkoji musinukė, Baltabruvis nykštukas, Nykštukas, Ankstyvoji pečialinda, Pilkoji pečialinda, Žalioji pečialinda, Rudoji pečialinda, Storasnapė pečialinda, Sajainė pečialinda, Geltonbruvė pečialinda, Nykštukinė pečialinda, Arktinė pečialinda, Šiaurinė pečialinda, Raudonakė devynbalsė, Juodagalvė devynbalsė, Upinis gleivytis, Raiboji devynbalsė, Tošinukė, Didžioji krakšlė, Mažoji krakšlė, Karklinė nendrinukė, Indinė nendrinukė, Sodinė nendrinukė, Ežerinė nendrinukė, Meldinė nendrinukė, Nendrinis žiogelis, Upinis žiogelis, Margasis žiogelis, Amalinis strazdas, Baltabruvis strazdas, Strazdas giesmininkas, Smilginis strazdas, Juodasis strazdas, Baltagurklis strazdas, Kultupys, Gauruotasis gleivytis, Juodagalvė kiauliukė, Kiauliukė, Paprastoji raudonuodegė, Dūminė raudonuodegė, Paprastoji mėlyngurklė, Dvispalvis plikšnys, Šiaurinis šikšnys, Vėlyvasis šikšnys, Šikšniukas nykštukas, Natuzijaus šikšniukas, Mažasis nakviša, Rudasis nakviša, Europinis plačiaausis, Ūdra, Rudasis ausylis, Natererio pelėausis, Branto pelėausis, Vandeninis pelėausis, Kūdrinis pelėausis, Beržinė sicista, Miškinė miegapelė, Ažuolinė miegapelė, Lazdyninė miegapelė, Didžioji miegapelė, Lūšis, Barsukas, Juodasis šeškas, Europinė audinė, Šermuonėlis, Miškinė kiaunė, Rudasis lokys, Vilkas, Ilgasnukis ruonis, Paprastasis ruonis, Žieduotasis ruonis, Kietoji guotė, Grakščioji žiovenė, Stumbras, Jūros kiaulė, Baltasis kiškis, Hadriano poniabudė, Šuniškoji poniabudėlė, Juodasis piengrybis, Juosvasis minkštūnis, Auksaspalvis minkštenis, Dubioji laibė, Didysis kuokas, Gyslotoji kremzliabudė, Tikrasis juodbaravykis, Geltonžvynė guotė, Kartusis baravykas, Kislusis baravykas, Blyškusis baravykas, Vakarinė lakštingala, Lakštingala, Liepsnelė, Sibirinis erškėtžvirblis, Erškėtžvirblis, Karetaitė, Vandeninis strazdas, Paprastasis svirbelis, Baltoji kielė, Kalninė kielė, Geltongalvė kielė, Juostakaktis svirplys, Geltonoji kielė, Vandeninis kalviukas, Rudagurklis kalviukas, Pievinis kalviukas, Tundrinis kalviukas, Miškinis kalviukas, Dirvinis kalviukas, Langinė kregždė, Šelmeninė kregždė, Urvinė kregždė, Raguotasis vieversys, Dirvinis vieversys, Lygutė, Kuoduotasis vieversys, Trumpapirštis vieversys, Pilkasis vieversys, Kalninis spragtukas, Kvapioji žemtaurė, Paprastoji plojenė, Vingrioji rikardija, Pūpsninė žilutė, Tundrinė liūnsamanė, Didžioji džioveklė, Rusvoji saidra, Žalsvoji gijabudė, Juosvoji guotenė, Tamsiarudė kempinė, Pilkoji baravykpintė, Ažuolinis pintenis, Lazdyninis kelmėnis, Rausvoji šeriapintė, Pilkoji miltpuodė, Geltonoji miltpuodė, Lieknoji žiovenė, Flotovo gialekta, Guobinė gialekta, Adatiškasis gleivytis, Miltuotoji nefroma, Aštriašnypis eršketas, Pilkoji kurapka, Slapioji šurpenė, Margasis tarkšlys, Šarvuotoji strėliukė, Smaliliaragis mėšlavabalis, Geltonkailis trumpasparnis, Juodasis satyras, Didžioji anchinija, Rūdiškasis drevėspragšis, Didžioji auksavapsvė, Raudonkrūtis niūravabalis, Krekeninis kerpvabalis, Šikšniukas mažylis, Boružinis storagalvis, Helerio kryžmataurė, Baltasis čemerys, Mažasis progailis, Pelkinis kalnasargis, Baltoji žvynabudėlė, Didžioji karteklė, Kuokštinė grifolė, Paelbinis skiautalūpis, Dvilapė blandis, Smiltyninio gvazdikio borusinis porūšis, Smiltyninio gvazdikio tipinis porūšis, Nenustatyta, Tamsioji vakarinė medunešė bitė, Pelkinis kelmūtis, Violetinis žagarūnis, Pelkinis kazlėkas

Teritorijoje aptinkamų prašytų saugomų rūšių radaviečių ir augaviečių **nerasta**.

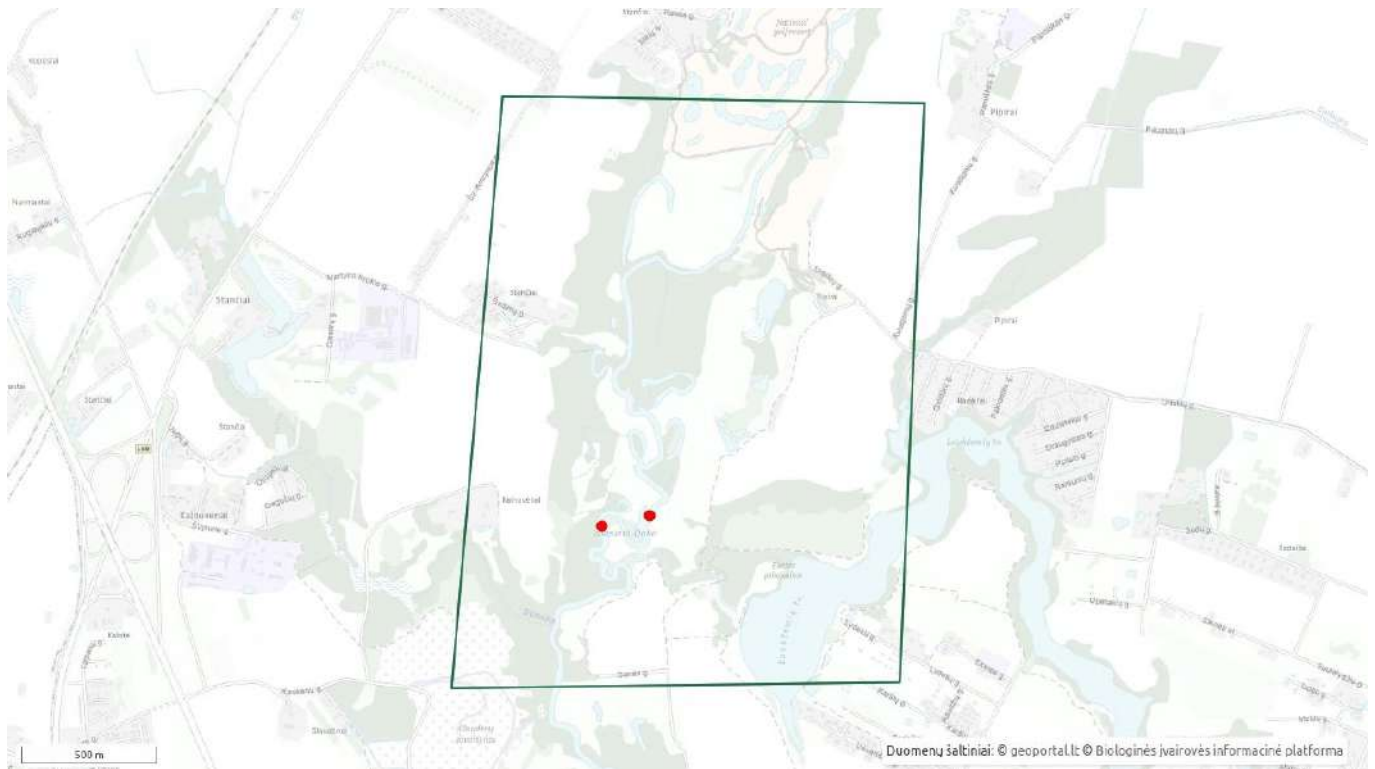

#### Sutartiniai ženklai

- Prašytos teritorijos ribos
- Radavietės (pavieniai stebėjimai)
- Radavietės

## Radavietės (pavieniai stebėjimai) (Vakarinis vapsvaėdis )

<b>Pavadinimas</b>	Vakarinis vapsvaėdis
<b>Lot. pavadinimas</b>	<i>Pernis apivorus</i>
<b>Įtraukta į sąrašus</b>	-



Stebėjimų duomenys:

Nr.	Stebėjimo data	Veiklos požymiai	Vystymosi stadija
1.	2022-07-13	Stebėtas gyvas (praskrendantis, besimaitinantis ir kt.)	Suaugęs individas

Koordinatės (LKS-94 koordinatėjų sistema):

## Radavietės (pavieniai stebėjimai) (Paprastasis tulžys)

<b>Pavadinimas</b>	Paprastasis tulžys
<b>Lot. pavadinimas</b>	<i>Alcedo atthis</i>
<b>Įtraukta į sąrašus</b>	-

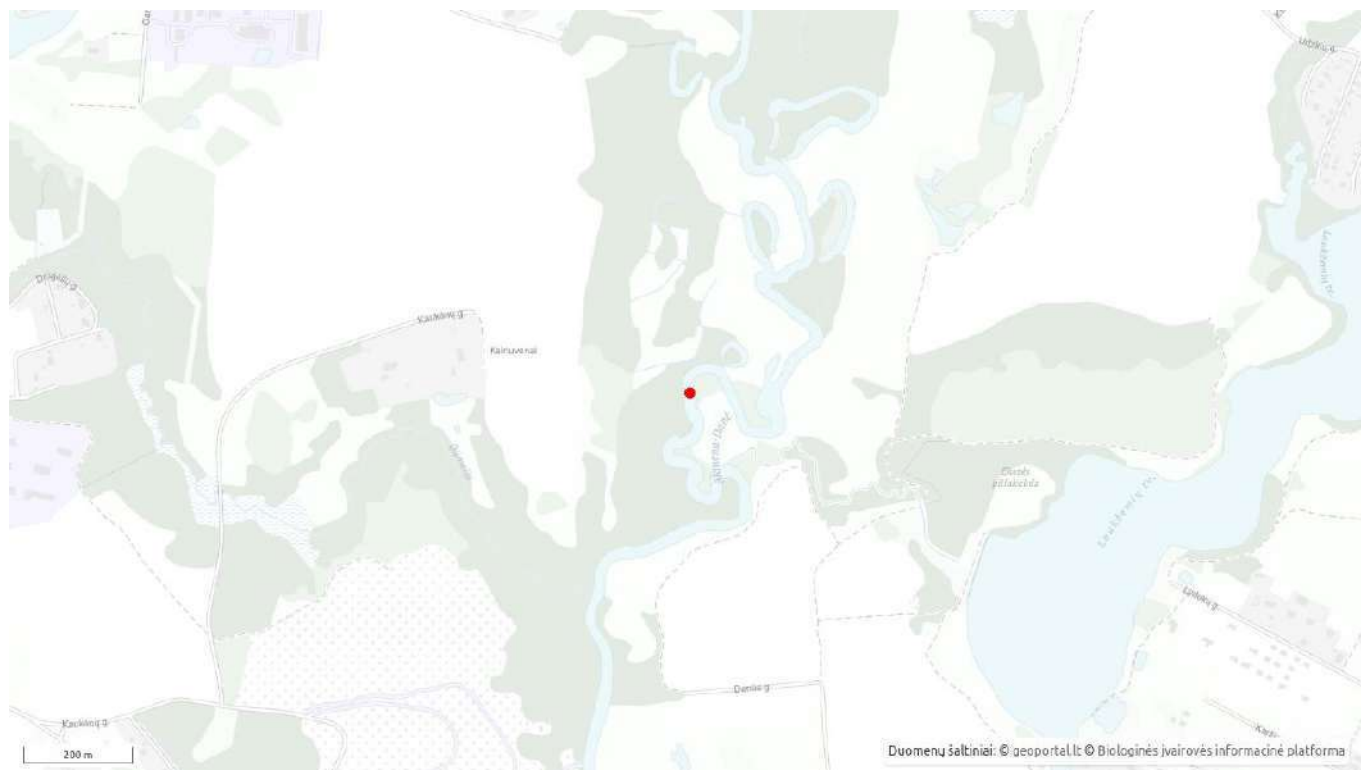

Stebėjimų duomenys:

<b>Nr.</b>	<b>Stebėjimo data</b>	<b>Veiklos požymiai</b>	<b>Vystymosi stadija</b>
1.	2022-07-13	Stebėtas gyvas (praskrendantis, besimaitinantis ir kt.)	Saugęs individas

Koordinatės (LKS-94 koordinačių sistema):

### **5.3 PRIEDĖLIS. Foninio aplinkos oro užterštumo duomenys, LHMT pažyma**



**APLINKOS APSAUGOS AGENTŪROS  
TARŠOS PREVENCIJOS DEPARTAMENTAS**

Biudžetinė įstaiga, A. Juozapavičiaus g. 9, LT-09311 Vilnius, tel. +370 682 9265, el.p. aaa@gamta.lt, https://aaa.lrv.lt  
Duomenys kaupiami ir saugomi Juridinių asmenų registre, kodas 188784898

---

UAB „Infraplanas“  
el. p. info@infraplanas.lt

2024-  
į 2023-12-14

Nr. (30-3)-A4E-  
Nr. S-2023-195

**DĖL FONINIO APLINKOS ORO UŽTERŠTUMO DUOMENŲ**

Aplinkos apsaugos agentūra (toliau – Agentūra) gavo prašymą pateikti foninio aplinkos oro užterštumo duomenis planuojamo objekto – Paupulių smėlio ir žvyro karjero, esančio Kalnūvėnų k., Sendvario sen., Klaipėdos r. sav. (centro koordinatės LKS-94 koordinacių sistemoje 323161, 6188656), teršalų pažeminiame sluoksnyje sklaidos modeliavimui.

Vadovaujantis Teršalų sklaidos skaičiavimo modelių, foninio aplinkos oro užterštumo duomenų ir meteorologinių duomenų naudojimo tvarka ūkinės veiklos poveikiui aplinkos orui įvertinti, patvirtinta Lietuvos Respublikos aplinkos ministro 2007 m. lapkričio 30 d. įsakymu Nr. D1-653 „Dėl teršalų sklaidos skaičiavimo modelių, foninio aplinkos oro užterštumo duomenų ir meteorologinių duomenų naudojimo tvarkos ūkinės veiklos poveikiui aplinkos orui įvertinti“; ir Foninio aplinkos oro užterštumo duomenų naudojimo ūkinės veiklos poveikiui aplinkos orui įvertinti rekomendacijomis, patvirtintomis Aplinkos apsaugos agentūros direktoriaus 2008 m. liepos 10 d. įsakymu Nr. AV-112 „Dėl foninio aplinkos oro užterštumo duomenų naudojimo ūkinės veiklos poveikiui aplinkos orui įvertinti rekomendacijų patvirtinimo“, reikalavimais, atliekant prašyme nurodytų teršalų (*anglies monoksido, azoto oksidų, kietųjų dalelių, lakiųjų organinių junginių (LOJ)*) sklaidos modeliavimą, prašome naudoti apie ūkinės veiklos objektą, kurio poveikį aplinkos orui numatoma vertinti, visų iki 2 kilometrų atstumu esančių kitų ūkinės veiklos objektų, turinčių aplinkos oro taršos šaltinių ir iš jų išmetamų teršalų inventorizacijos ataskaitų, parengtų vadovaujantis Aplinkos oro taršos šaltinių ir iš jų išmetamų teršalų inventorizacijos ataskaitų įforminimo tvarka, patvirtinta Lietuvos Respublikos aplinkos ministro 2002 m. birželio 27 d. įsakymu Nr. 340 „Dėl Aplinkos oro taršos šaltinių ir iš jų išmetamų teršalų inventorizacijos ir ataskaitų teikimo taisyklių patvirtinimo“ duomenys. Taip pat papildomai teršalams turi būti įskaitomos santykinai švarių Lietuvos kaimiškųjų vietovių aplinkos oro teršalų vidutinių metinių

koncentracijų vertės, skelbiamos Agentūros interneto svetainėje <https://aaa.lrv.lt>, skyriuje „Foninės koncentracijos PAOV skaičiavimams“.

Planuojamos ūkinės veiklos (toliau – PŪV), dėl kurios teisės aktų nustatyta tvarka yra priimtas sprendimas dėl PŪV galimybių, poveikio aplinkai vertinimo dokumentuose (ataskaitose ar atrankos dokumentuose) pateiktų į aplinkos orą numatomų išmesti teršalų kiekio skaičiavimo duomenų iki 2 km spinduliu apie prašyme nurodytą ūkinės veiklos objektą, kurio poveikį aplinkos orui numatoma vertinti, nėra.

Šį atsakymą Jūs turite teisę apskųsti Lietuvos administracinių ginčų komisijai (Vilniaus g. 27, 01402 Vilnius) Lietuvos Respublikos ikiteisminio administracinių ginčų nagrinėjimo tvarkos įstatymo nustatyta tvarka, arba Vilniaus apygardos administraciniam teismui (Žygimantų g. 2, 01102 Vilnius) Lietuvos Respublikos administracinių bylų teisenos įstatymo nustatyta tvarka per vieną mėnesį nuo įteikimo dienos.

PRIDEDAMA. Gretimbėse veikiančių įmonių oro teršalų išmetimo šaltinių ir iš jų išmetamų teršalų parametrai, 2 lapai.

UAB „Infraplanas“ 2023-12-14 raštas Nr. S-2023-195, dėl planuojamo objekto – Paupulių smėlio ir žvyro karjero, esančio Kalnūvenų k., Sendvario sen., Klaipėdos r. sav., 2 km spinduliu esančių įmonių, turinčių galiojančias aplinkos oro taršos šaltinių ir iš jų išmetamų teršalų inventorizacijos ataskaitas, duomenys.

**UAB „Kranto linija”, Gandrų g. 6, Stančių k., Klaipėdos r.**

2.1 lentelė. STACIONARIŲJŲ TARŠOS ŠALTINIŲ FIZINIAI DUOMENYS

Taršos šaltiniai					Išmetamųjų dujų rodikliai pavyzdžio paėmimo (matavimo) vietoje			teršalų išmetimo trukmė, val./m
pavadinimas	Nr.	Koordinatės LKS-94	aukštis, m	išmetimo angos matmenys, m	srauto greitis, m/s	temperatūra, °C	tūrio debitas, Nm <sup>3</sup> /s	
1	2	3	4	5	6	7	8	9
Kaminas	001	321751, 6188670	25,0	0,2 x 0,3	5,5	90,0	0,248	250

2.2 lentelė. TARŠA Į APLINKOS ORĄ

Veiklos kodas	Cecho ar kt. pavadinimas arba Nr.	Taršos šaltiniai		Teršalai		Tarša			
		pavadinimas	Nr.	pavadinimas	kodas	vienkartinis dydis			metinė t/m
						vnt.	vidut.	maks.	
1	2	3	4	5	6	7	8	9	10
020103	Katilinė	Kaminas	001	Anglies monoksidas (A)	177	mg/Nm <sup>3</sup>	2538	2568	0,267
				Azoto oksidai (NOx) (A)	250		145	154	0,043
				Kietosios dalelės deginant kietąjį, skystąjį arba dujinį kurą ar atliekas (dulkės)	6493		118,3	122,3	0,012
Iš viso pagal veiklos rūšį:								<b>0,322</b>	
Iš viso įrenginiui:								<b>0,322</b>	

**UAB Klaipėdos regiono atliekų tvarkymo centras Glaudėnų sąvartyno dujų surinkimo ir utilizavimo jėgainė, Glaudėnų k., Sendvario sen., Klaipėdos r.**

2.1 lentelė. STACIONARIŲJŲ TARŠOS ŠALTINIŲ FIZINIAI DUOMENYS

Taršos šaltiniai					Išmetamųjų dujų rodikliai pavyzdžio paėmimo (matavimo) vietoje			teršalų išmetimo trukmė, val./m
pavadinimas	Nr.	Koordinatės LKS-94	aukštis, m	išmetimo angos matmenys, m	srauto greitis, m/s	temperatūra, °C	tūrio debitas, Nm <sup>3</sup> /s	
1	2	3	4	5	6	7	8	9
Deglas	003	322098, 6186963	7,8	1,56	2,0	850	0,929	847

2.2 lentelė. TARŠA Į APLINKOS ORĄ

Veiklos kodas	Cecho ar kt. pavadinimas arba Nr.	Taršos šaltiniai		Teršalai		Tarša			
		pavadinimas	Nr.	pavadinimas	kodas	vienkartinis dydis			metinė t/m
						vnt.	vidut.	maks.	
1	2	3	4	5	6	7	8	9	10
090206	Sąvartyno dujų surinkimo sistema	Deglas	003	Anglies monoksidas (B)	5917	g/s	0,55195	0,55195	1,683
				Azoto oksidai (NOx) (B)	5872		0,12266	0,12266	0,374
				Kietosios dalelės deginant kietąjį, skystąjį arba dujinį kurą ar atliekas) (dulkės)	6486		0,22793	0,22793	0,695
				Lakieji organiniai junginiai, išskyrus metaną, nediferencijuoti pagal sudėtį (atskirus junginius)	308		0,15775	0,15775	0,481

**DETALŪS METADUOMENYS**

<b>Dokumento sudarytojas (-ai)</b>	Aplinkos apsaugos agentūra 188784898, A. Juozapavičiaus g. 9, LT-09311 Vilnius
<b>Dokumento pavadinimas (antraštė)</b>	DĖL FONINIO APLINKOS ORO UŽTERŠTUMO DUOMENŲ
<b>Dokumento registracijos data ir numeris</b>	2024-01-08 Nr. (30-3)-A4E-178
<b>Dokumento gavimo data ir dokumento gavimo registracijos numeris</b>	–
<b>Dokumento specifikacijos identifikavimo žymuo</b>	ADOC-V1.0
<b>Parašo paskirtis</b>	Pasirašymas
<b>Parašą sukūrusio asmens vardas, pavardė ir pareigos</b>	
<b>Sertifikatas išduotas</b>	
<b>Parašo sukūrimo data ir laikas</b>	2024-01-05 19:22:07 (GMT+02:00)
<b>Parašo formatas</b>	XAdES-X-L
<b>Laiko žymoje nurodytas laikas</b>	2024-01-05 19:22:13 (GMT+02:00)
<b>Informacija apie sertifikavimo paslaugų teikėją</b>	ADIC CA-A, Asmens dokumentu israsymo centras prie LR VRM LT
<b>Sertifikato galiojimo laikas</b>	2023-05-23 09:55:51 – 2026-05-22 09:55:51
<b>Informacija apie būdus, naudotus metaduomenų vientisumui užtikrinti</b>	"Registravimas" paskirties metaduomenų vientisumas užtikrintas naudojant "RCSC IssuingCA, VI Registru centras - i.k. 124110246 LT" išduotą sertifikatą "DBSIS, Informatikos ir ryšių departamentas prie Lietuvos Respublikos vidaus reikalų ministerijos, į.k.188774822 LT", sertifikatas galioja nuo 2022-05-19 16:48:06 iki 2025-05-18 16:48:06
<b>Pagrindinio dokumento priedų skaičius</b>	1
<b>Pagrindinio dokumento priedamų dokumentų skaičius</b>	–
<b>Priedamo dokumento sudarytojas (-ai)</b>	–
<b>Priedamo dokumento pavadinimas (antraštė)</b>	–
<b>Priedamo dokumento registracijos data ir numeris</b>	–
<b>Programinės įrangos, kuria naudojantis sudarytas elektroninis dokumentas, pavadinimas</b>	DBSIS, versija 3.5.75.4
<b>Informacija apie elektroninio dokumento ir elektroninio (-ių) parašo (-ų) tikrinimą (tikrinimo data)</b>	Atitinka specifikacijos keliamus reikalavimus. Visi dokumente esantys elektroniniai parašai galioja (2024-01-08 09:40:32)
<b>Paieškos nuoroda</b>	–
<b>Papildomi metaduomenys</b>	Nuorašą suformavo 2024-01-08 09:40:33 DBSIS

## JUNGTINĖS VEIKLOS SUTARTIS Nr.1

2019 metų rugpjūčio mėn. 8 diena

Mes, žemiau nurodyti asmenys:

**UAB „EKOPASLAUGA“**, registracijos kodas 300137906, buveinės adresas Geležinio Vilko g. 13-3, Kaunas, (toliau vadinama „Pagrindiniu partneriu“), atstovaujama direktorės Agripinos Čekauskienės, veikiančios pagal įmonės įstatus,

ir

**UAB „Ekometrija“**, registracijos kodas 123472655, buveinės adresas Geologų g.11, Vilnius, atstovaujama direktoriaus Roberto Smuko, veikiančio pagal įmonės įstatus,

**UAB „AV Consulting“**, registracijos kodas 300010061, buveinės adresas P. Vileišio g.9, Vilnius, atstovaujama direktoriaus Vido Revoldo, veikiančio pagal įmonės įstatus,

**UAB „Ekosistema“**, registracijos kodas 140016636, buveinės adresas Taikos pr.119, Klaipėda, atstovaujama direktoriaus Mariaus Šileikos, veikiančio pagal įmonės įstatus,

**UAB „Ekostruktūra“**, registracijos kodas 304230247, buveinės adresas Raudondvario pl. 288A-9, Kaunas, atstovaujama direktorės Onos Samuchovienės, veikiančios pagal įmonės įstatus,

**UAB „Ekokonsultacijos“**, registracijos kodas 300081400, buveinės adresas J. Kubiliaus g.6, Vilnius, atstovaujama direktorės Linos Šleinotaitės Budrienės, veikiančios pagal įmonės įstatus,

**UAB „Aplinkos vadyba“**, registracijos kodas 300513582, buveinės adresas Vilkpėdės g. 22, Vilnius, atstovaujama direktoriaus Nerijaus Dilbos, veikiančio pagal įmonės įstatus,

**UAB „DGE Baltic Soil and Environment“**, registracijos kodas 300085690, buveinės adresas Smolensko g. 3, Vilnius, atstovaujama direktoriaus Gedimino Čyžiaus, veikiančio pagal įmonės įstatus,

**UAB „Nomine Consult“**, registracijos kodas 304493084, buveinės adresas Lvovo g.25-701, Vilnius, atstovaujama direktorės Gintvilės Žvirblytės, veikiančios pagal įmonės įstatus,

**UAB „R.A.C.H.E.L. Consulting“**, registracijos kodas 126381591, buveinės adresas S. Žukausko g. 33-53, Vilnius, atstovaujama direktoriaus Juliaus Ptašeko, veikiančio pagal įmonės įstatus,

**UAB „SWECO LIETUVA“**, registracijos kodas 301135783, buveinės adresas Spaudos g. 6-1, Vilnius, atstovaujama direktoriaus Artūro Abromavičiaus, veikiančio pagal įmonės įstatus,

**UAB „Ardynas“**, registracijos kodas 133884372, buveinės adresas Gedimino g. 47, Kaunas, atstovaujama direktorės Kristinos Norvaišienės, veikiančios pagal įmonės įstatus,

**UAB „Infraplanas“**, registracijos kodas 160421745, buveinės adresas Donelaičio g. 55-2, Kaunas, atstovaujama direktorės Aušros Švarplienės, veikiančios pagal įmonės įstatus,

**UAB „Kelprojektas“**, registracijos kodas 234004210, buveinės adresas I. Kanto g. 25, Kaunas, atstovaujama generalinio direktoriaus Algimanto Medžiaušio, veikiančio pagal įmonės įstatus,

**MB „Aplinkos modelis“**, registracijos kodas 303005557, buveinės adresas Plytų g. 55-43, Palanga, atstovaujama direktoriaus Dariaus Pavolio, veikiančio pagal įmonės įstatus,

**VšĮ Pajūrio tyrimų ir planavimo institutas**, registracijos kodas 303211151, buveinės adresas Vilhelmo Berbomo g.10, 201 kab., Klaipėda, atstovaujama direktoriaus Felikso Anusausko, veikiančio pagal įmonės įstatus,

**IĮ Terra studija**, registracijos kodas 302786918, buveinės adresas Žilvyčių g. 31, Kaunas, atstovaujama direktoriaus Mindaugo Bajoro, veikiančio pagal įmonės įstatus,

**MB „Ekoamicus“**, registracijos kodas 304823151, buveinės adresas Ukmergės g. 15-27, Kaunas, atstovaujama direktorės Virginijos Žemaitės,

kiekvienas iš kurių toliau vadinamas „Partneriu“, o kartu – „Partneriais“, sudarėme šią sutartį (toliau vadinama „Sutartimi“):

### 1. SUTARTIES OBJEKTAS IR TIKSLAS

1.1. Šia Sutartimi Partneriai, apjungdami savo lėšas, siekia įsigyti Lietuvos Respublikos 18 hidrometeorologinių stočių penkerių metų (2014 m. - 2018 m.) meteorologinių duomenų paketą aplinkos oro teršalų ir kvapų sklaidos skaičiavimui tuo tikslu pasirašant paslaugų teikimo sutartį (toliau –Pagrindinė sutartis) su Hidrometeorologijos tarnyba prie Aplinkos ministerijos.

### 2. SUTARTINIAI SANTYKIAI

2.1. Ši Sutartis reguliuoja santykius tarp Pagrindinio Partnerio ir Partnerių bei tarp Partnerių nuo jos įsigaliojimo momento.

2.2. Šia Sutartimi nesukuriamas juridinis asmuo. Taip pat šia Sutartimi tarp Partnerių nesukuriami jokie pavaldumo santykiai. Nei vienas iš Partnerių negali prisiimti įsipareigojimų abiejų Partnerių vardu kitaip nei nustatyta šioje Sutartyje ir/ar kitiems nei šioje Sutartyje numatytiems tikslams.

### **3. PARTNERIŲ VEIKLA**

3.1. Pagrindinis Partneris rengia Jungtinės veiklos sutartį (toliau – JVS) ir tiekia ją el. paštu nurodytais adresais kitiems sutartyje įvardytiems Partneriams.

3.2. Pagrindinis Partneris visų Partnerių vardu pasirašo Pagrindinę sutartį tarp jo ir LR Hidrometeorologijos tarnybos prie Aplinkos ministerijos (toliau – LHMT).

3.3. Kiekvienas iš Partnerių, tame tarpe ir Pagrindinis Partneris pasirašo Jungtinės veiklos sutartį.

### **4. BENDROSIOS PARTNERIŲ TEISĖS IR PAREIGOS**

4.1. Partneriai įsipareigoja:

4.1.1. informuoti vienas kitą nedelsiant, bet ne vėliau kaip per 3 darbo dienas, apie bet kokias aplinkybes dėl kurių JVS ir/ar Pagrindinės sutarties vykdymas žymiai pasunkėtų ar pasidarytų neįmanomas bet kuriam iš Partnerių;

4.1.2. naudoti iš LHMT gautą informaciją tik savo tikslams pagal paskirtį, neperleidžiant jos tretiesiems asmenims;

4.1.3. vykdyti Jungtinę veiklą sąžiningai, protingai ir teisingai.

4.2. Partneriai turi teisę:

4.2.1. dalyvauti bet kokiame viešajame pirkime, pateikiant Jungtinės veiklos sutarties kopiją, kaip įrodymą meteorologinių duomenų teisėto įsigijimo ir naudojimo.

### **5. PARTNERIŲ PAREIŠKIMAI IR GARANTIJOS**

5.1. Kiekvienas Partneris šiuo pareiškia bei garantuoja kitam Partneriui, kad:

5.1.1. kiekvienas Partneris atliks visus teisinius veiksmus, būtinus Sutarties tinkamam sudarymui, jos galiojimui ir Sutarties sąlygų vykdymui ir Partneriui nereikia jokio kito leidimo ar sutikimo, išskyrus tuos kuriuos jis jau gavo;

5.1.2. sudarydamas Sutartį ar vykdydamas savo įsipareigojimus, Partneris nepažeis jį saistančių įstatymų, taisyklių, nuostatų, potvarkių, įsipareigojimų ar susitarimų;

5.1.3. Sutartis yra Partneriui galiojantis, teisinis ir jį saistantis įsipareigojimas, kurio vykdymo galima pareikalauti pagal Sutarties sąlygas;

5.1.4. Partneris tinkamai vykdys visas savo sutartines ir kitas prievolės, kurios gali turėti esminės įtakos Sutarties vykdymui;

### **6. ATSTOVAVIMAS**

6.1. Partneriai susitaria, kad santykiuose su LHMT, jiems atstovauja UAB „Ekopaslauga“.

6.2. Partneriai taip pat susitaria, kad atstovavimas apima Jungtinės veiklos koordinavimo, bendravimo su LHMT bei atsiskaitymo tikslais.

6.3. Naudodamasi atstovavimo teisėmis UAB „Ekopaslauga“ koordinuoja ir kontroliuoja Partnerių veiksmus pasirašant JVS, koordinuoja atsiskaitymo procesą tarp Pagrindinio partnerio ir Partnerių, teikia Partneriams Pagrindinės sutarties pasirašytą kopiją.

### **7. ATSISKAITYMŲ TVARKA**

7.1. Kiekvienas iš Partnerių pagal Pagrindinio partnerio išrašytą išankstinę sąskaitą-faktūrą sumoka nurodytą sumą į Pagrindinio partnerio nurodytą sąskaitą Nr. LT 264010042500824620 / AB LUMINOR bankas per 5 darbo dienas nuo JVS pasirašymo. Sumos įnašas nustatomas padalinant bendrą sumą lygiomis dalimis tarp visų Partnerių įskaitant ir Pagrindinį Partnerį. Bendra mokėjimo suma sudaro – 23278,50 Eurų (dvidešimt trys tūkstančiai du šimtai septyniasdešimt aštuoni Eurai 50 ct.) plus PVM (4888,49 Eurų). Visa mokėtina suma sudaro – 28166,99 Eurų (dvidešimt aštuoni tūkstančiai vienas šimtas šešiasdešimt šeši Eurai 99 ct.).

- 7.2. Surinktą sumą Pagrindinis partneris sumoka LHMT pagal pateiktą PVM sąskaitą-faktūrą ne vėliau nei per 5 darbo dienas nuo sąskaitos pateikimo.
- 7.3. Jei bet kuris iš Partnerių atsisako vykdyti įsipareigojimą, numatytą 7.1. punkte, jis privalo Pasišalinus vienam iš Partnerių, bendra suma dalinama po lygiai tarp likusiųjų Partnerių lygiomis dalimis, papildomai išrašant sąskaitą-faktūrą.

## **8. SUTARTIES GALIOJIMAS IR PABAIGA**

- 8.1. Sutartis įsigalioja, kai ją pasirašo visi Partneriai ir Pagrindinis partneris.
- 8.2. Sutartis galioja tol, kol įstataiškai galima naudoti meteorologinius duomenis pagal Pagrindinę sutartį.
- 8.3. Jeigu kuri nors šios Sutarties nuostata laikoma ar tampa negaliojančia pagal taikomus įstatymus, likusios Sutarties nuostatos lieka toliau galioti. Jei kuri nors Sutarties nuostata ar jos dalis būtų arba taptų negaliojančia arba nebesaistytų Partnerių, Partneriai geranoriškai derasi ir pataiso arba pakeičia ją kita formuluote, kuri kuo tiksliau atspindėtų Šalių ketinimus.

## **9. GINČŲ SPRENDIMAS IR TAIKYTINA TEISĖ**

- 9.1. Visi ginčai, kylantys dėl šios Sutarties, turi būti sprendžiami abipusio susitarimo pagrindu. Jeigu nepavyksta išspręsti ginčo abipusio susitarimo pagrindu per 1 (vieną) mėnesį, ginčai bus sprendžiami Lietuvos Respublikos teisme.
- 9.2. Visi klausimai, nereguliuoti šia Sutartimi yra nustatomi pagal Lietuvos Respublikoje galiojančią teisę.

## **10. BAIGIAMOSIOS NUOSTATOS**

- 10.1. Visi pranešimai, susiję su šia Sutartimi, turi būti sudaromi raštu ir siunčiami paštu arba el. paštu šiais adresais:
- 10.1.1. UAB „Ekopaslauga“, Taikos pr. 4, Kaunas, uabekopaslauga@gmail.com
- 10.1.2. UAB „Ekometrija“, Geologų g. 11, Vilnius, info@ekometrija.lt
- 10.1.3. UAB „AV Consulting“, P. Vileišio g. 9, Vilnius, vidas@avcon.lt
- 10.1.4. UAB „Ekosistema“, Taikos pr. 119, Klaipėda, info@ekosistema.lt
- 10.1.5. UAB „Ekostruktūra“, Raudondvario pl. 288-A9, Kaunas, o.samuchoviene@ekostruktura.lt
- 10.1.6. UAB „Ekokonsultacijos“, J. Kubiliaus g. 6, Vilnius, lina@ekokonsultacijos.lt
- 10.1.7. UAB „Aplinkos vadyba“, Vilkpėdės g.22, Vilnius, info@aplinkosvadyba.lt
- 10.1.8. UAB „DGE Baltic Soil and Environment“, Smolensko g.3, Vilnius, info@dge.lt
- 10.1.9. UAB „Nomine Consult“, Lvovo g. 25-701, Vilnius, (adresas korespondencijai: J. Tumo-Vaižganto g. 8-1, 01108, Vilnius), ruta.gadisauskaite@nomineconsult.com
- 10.1.10. UAB „R.A.C.H.E.L. Consulting“, S. Žukausko g. 33-53, Vilnius, info@rachel.t
- 10.1.11. UAB „Sweco Lietuva“, Spaudos g.6-1, Vilnius, vytauskas.belickas@sweco.lt
- 10.1.12. UAB „Ardynas“, Gedimino g.47, Kaunas, j.paplauskiene@ardynas.lt
- 10.1.13. UAB „Infraplanas“, Donelaičio g. 55-2, Kaunas, a.svarpliene@infraplanas.lt

10.1.14. UAB „Kelprojektas“, I. Kanto g. 25, Kaunas, Arvydas. Domatas@kelprojektas.lt

10.1.15. MB „Aplinkos modėlis“, Plytų g. 55-43, Palanga, darius.pavolis@gmail.com

10.1.16. VšĮ Pajūrio tyrimų ir planavimo institutas, Vilhelmo Berbomo g.10, 206 kab., Klaipėda, rosita@corpi.lt

10.1.17. Į Terra studija, Žilvičių g. 31, Kaunas, mindaugas.bajoras@gmail.com

10.1.18. MB „Ekoamicus“, Ukmergės g. 15-27, Kaunas, virginija@ekoamicus.lt

10.1.3. Partneris neturi teisės perduoti savo teisių ir pareigų pagal Sutartį ar perleisti Sutarties be išankstinio raštiško kitų visų Partnerių sutikimo atsižvelgiant į Pagrindinės sutarties nuostatas.

10.1.4. Ši Sutartis sudaryta 18 egzempliorių, turinčių vienodą juridinę galią. Kiekvienas Partneris gauna po vieną Sutarties egzempliorių.





**LIETUVOS HIDROMETEOROLOGIJOS TARNYBOS  
PRIE APLINKOS MINISTERIJOS  
TYRIMŲ IR PLĖTROS SKYRIUS**

UAB „Ekopaslauga“  
Direktorei Agripinai Čekauskienei

l 2019-10-11 Sutartį Nr. P6-41 (2019)

El. p. uabekopaslauga@gmail.com

**PAŽYMA APIE HIDROMETEOROLOGINES SĄLYGAS**

2019 m. spalio *11* d. Nr. (5.58-10)-B8-*2716*

Elektroniniu paštu pateikiame informaciją teršalų sklaidos skaičiavimams 18-os meteorologijos stočių (toliau – MS) 2014– 2018 m. duomenimis:

Biržų MS koordinatės: 56,193191 ir 24,774184, aukštis virš jūros lygio – 60,2 m;  
Dotnuvos MS koordinatės: 55,395993 ir 23,866224, aukštis virš jūros lygio – 69,1 m;  
Dūkšto MS koordinatės: 55,517856 ir 26,316140, aukštis virš jūros lygio – 161,6 m;  
Kauno MS koordinatės: 54,883960 ir 23,835880, aukštis virš jūros lygio – 76,1 m;  
Kybartų MS koordinatės: 54,633167 ir 22,783011, aukštis virš jūros lygio – 56,9 m;  
Klaipėdos MS koordinatės: 55,731350 ir 21,091570, aukštis virš jūros lygio – 6,2 m;  
Laukuvos MS koordinatės: 55,608860 ir 22,239463, aukštis virš jūros lygio – 165,4 m;  
Lazdijų MS koordinatės: 54,232210 ir 23,510680, aukštis virš jūros lygio – 133,2 m;  
Nidos MS koordinatės: 55,302210 ir 21,007360, aukštis virš jūros lygio – 2,0 m;  
Panevėžio MS koordinatės: 55,735154 ir 24,417184, aukštis virš jūros lygio – 57,1 m;  
Raseinių MS koordinatės: 55,394569 ir 23,133073, aukštis virš jūros lygio – 110,7 m;  
Šiaulų MS koordinatės: 55,942222 ir 23,331111, aukštis virš jūros lygio – 105,9 m;  
Šilutės MS koordinatės: 55,352222 ir 21,446944, aukštis virš jūros lygio – 2,7 m;  
Telšių MS koordinatės: 55,991245 ir 22,256657, aukštis virš jūros lygio – 153,3 m;  
Ukmergės MS koordinatės: 55,264145 ir 24,760335, aukštis virš jūros lygio – 72,0 m;  
Utenos MS koordinatės: 55,515321 ir 25,589692, aukštis virš jūros lygio – 104,8 m;  
Varėnos MS koordinatės: 54,248271 ir 24,551760, aukštis virš jūros lygio – 109,1 m;  
Vilniaus MS koordinatės: 54,625992 ir 25,107064, aukštis virš jūros lygio – 162,0 m.

Pagal Lietuvos hidrometeorologijos tarnybos prie AM Meteorologinių stebėjimų nuostatus meteorologijos stotyse visi stebėjimai atliekami kas 1 val. (debesuotumo – kas 3 val. 8 kartus per parą (7 MS) arba 5 kartus (11 MS).

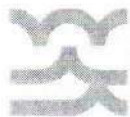

Vėjo parametrai matuojami 10 m aukštyje.

Duomenys atitinka Lietuvos Respublikos aplinkos ministro 2016 m. liepos 8 d. įsakymą Nr. D1-492 „Dėl Lietuvos Respublikos aplinkos ministro 2007 m. lapkričio 30 d. įsakymo Nr. D1-653 „Dėl teršalų sklaidos skaičiavimo modelių, foninio aplinkos oro užterštumo duomenų ir meteorologinių duomenų naudojimo ūkinės veiklos poveikiui aplinkos orui įvertinti“ pakeitimo“.

PRIDEDAMA:

1. Jungtinė1.7z;
2. Jungtinė2.7z

## JUNGTINĖS VEIKLOS SUTARTIS Nr.1

2021 metų lapkričio mėn. 29 diena

Mes, žemiau nurodyti asmenys:

**UAB „EKOPASLAUGA“**, registracijos kodas 300137906, buveinės adresas Geležinio Vilko g. 13-3, Kaunas, (toliau vadinama „Pagrindiniu partneriu“), atstovaujama direktorės Agripinos Čekauskienės, veikiančios pagal įmonės įstatus,

ir

**UAB „Ekometrija“**, registracijos kodas 123472655, buveinės adresas Geologų g.11, Vilnius, atstovaujama direktoriaus Roberto Smuko, veikiančio pagal įmonės įstatus,

**UAB „AV Consulting“**, registracijos kodas 300010061, buveinės adresas P. Vileišio g.9, Vilnius, atstovaujama direktoriaus Vido Revoldo, veikiančio pagal įmonės įstatus,

**UAB „Ekosistema“**, registracijos kodas 140016636, buveinės adresas Taikos pr.119, Klaipėda, atstovaujama direktoriaus Mariaus Šileikos, veikiančio pagal įmonės įstatus,

**UAB „Ekostruktūra“**, registracijos kodas 304230247, buveinės adresas Raudondvario pl. 288A-9, Kaunas, atstovaujama direktorės Onos Samuchovienės, veikiančios pagal įmonės įstatus,

**UAB „Ekokonsultacijos“**, registracijos kodas 300081400, buveinės adresas J. Kubiliaus g.6, Vilnius, atstovaujama direktorės Linos Šleinotaitės Budrienės, veikiančios pagal įmonės įstatus,

**UAB „Aplinkos vadyba“**, registracijos kodas 300513582, buveinės adresas Vilkpėdės g. 22, Vilnius, atstovaujama direktoriaus Nerijaus Dilbos, veikiančio pagal įmonės įstatus,

**UAB „DGE Baltic Soil and Environment“**, registracijos kodas 300085690, buveinės adresas Smolensko g. 3, Vilnius, atstovaujama direktoriaus Gedimino Čyžiaus, veikiančio pagal įmonės įstatus,

**UAB „Nomine Consult“**, registracijos kodas 304493084, buveinės adresas Lvovo g.25-701, Vilnius, atstovaujama direktorės Gintvilės Žvirblytės, veikiančios pagal įmonės įstatus,

**UAB „SWECO LIETUVA“**, registracijos kodas 301135783, buveinės adresas Spaudos g. 6-1, Vilnius, atstovaujama viceprezidento Egidijaus Kunevičiaus, veikiančio pagal įmonės įstatus,

**UAB „Ardynas“**, registracijos kodas 133884372, buveinės adresas Gedimino g. 47, Kaunas, atstovaujama direktoriaus Nerijaus Rudelevičiaus, veikiančio pagal įmonės įstatus,

**UAB „Infraplanas“**, registracijos kodas 160421745, buveinės adresas Inovacijos g. 3, Biruliškių k., atstovaujama direktorės Aušros Švarplienės, veikiančios pagal įmonės įstatus,

**UAB „Kelpprojektas“**, registracijos kodas 234004210, buveinės adresas I. Kanto g. 25, Kaunas, atstovaujama aplinkosaugos skyriaus vadovo Aivarо Bragos, veikiančio pagal įmonės įstatus,

**MB „Aplinkos modelis“**, registracijos kodas 303005557, buveinės adresas Plytų g. 55-43, Palanga, atstovaujama direktoriaus Dariaus Pavolio, veikiančio pagal įmonės įstatus,

**VšĮ Pajūrio tyrimų ir planavimo institutas**, registracijos kodas 303211151, buveinės adresas Vilhelmo Berbomo g.10, 201 kab., Klaipėda, atstovaujama direktorės Rositos Milerienės, veikiančios pagal įmonės įstatus,

**Į „Terra studija“**, registracijos kodas 302786918, buveinės adresas Žilvyčių g. 31, Kaunas, atstovaujama direktoriaus Mindaugo Bajoro, veikiančio pagal įmonės įstatus,

**MB „Ekoamicus“**, registracijos kodas 304823151, buveinės adresas Ukmergės g. 15-27, Kaunas, atstovaujama direktorės Virginijos Žemaitės.

### 1. SUTARTIES OBJEKTAS IR TIKSLAS

1.1. Šia Sutartimi Partneriai, apjungdami savo lėšas, siekia įsigyti Lietuvos Respublikos 18 hidrometeorologinių stočių dvejų metų (2019 m. - 2020 m.) meteorologinių duomenų paketą aplinkos oro teršalų ir kvapų sklaidos skaičiavimui, tuo tikslu pasirašant paslaugų teikimo sutartį (toliau –Pagrindinė sutartis) su Lietuvos hidrometeorologijos tarnyba prie Aplinkos ministerijos.

### 2. SUTARTINIAI SANTYKIAI

2.1. Ši Sutartis reguliuoja santykius tarp Pagrindinio Partnerio ir Partnerių bei tarp Partnerių nuo jos įsigaliojimo momento.

2.2. Šia Sutartimi nesukuriamas juridinis asmuo. Taip pat šia Sutartimi tarp Partnerių nesukuriami jokie pavaldumo santykiai. Nei vienas iš Partnerių negali prisiimti įsipareigojimų abiejų Partnerių vardu kitaip nei nustatyta šioje Sutartyje ir/ar kitiems nei šioje Sutartyje numatytiems tikslams.

### 3. PARTNERIŲ VEIKLA

3.1. Pagrindinis Partneris rengia Jungtinės veiklos sutartį (toliau – JVS) ir tiekia ją el. paštu nurodytais adresais kitiems sutartyje įvardytiems Partneriams.

3.2. Pagrindinis Partneris visų Partnerių vardu pasirašo Pagrindinę sutartį tarp jo ir Lietuvos hidrometeorologijos tarnybos prie Aplinkos ministerijos (toliau – LHMT).

3.3. Kiekvienas iš Partnerių, tame tarpe ir Pagrindinis Partneris pasirašo Jungtinės veiklos sutartį.

### 4. BENDROSIOS PARTNERIŲ TEISĖS IR PAREIGOS

4.1. Partneriai įsipareigoja:

4.1.1. informuoti vienas kitą nedelsiant, bet ne vėliau kaip per 3 darbo dienas, apie bet kokias aplinkybes dėl kurių JVS ir/ar Pagrindinės sutarties vykdymas žymiai pasunkėtų ar pasidarytų neįmanomas bet kuriam iš Partnerių;

4.1.2. naudoti iš LHMT gautą informaciją tik savo tikslams pagal paskirtį, neperleidžiant jos tretiesiems asmenims;

4.1.3. vykdyti Jungtinę veiklą sąžiningai, protingai ir teisingai.

4.2. Partneriai turi teisę:

4.2.1. dalyvauti bet kuriame viešajame pirkime, pateikiant Jungtinės veiklos sutarties kopiją kaip įrodymą dėl meteorologinių duomenų teisėto įsigijimo ir naudojimo.

### 5. PARTNERIŲ PAREIŠKIMAI IR GARANTIJOS

5.1. Kiekvienas Partneris šiuo pareiškia bei garantuoja kitam Partneriui, kad:

5.1.1. kiekvienas Partneris atliks visus teisinius veiksmus, būtinus Sutarties tinkamam sudarymui, jos galiojimui ir Sutarties sąlygų vykdymui ir Partneriui nereikia jokio kito leidimo ar sutikimo, išskyrus tuos kuriuos jis jau gavo;

5.1.2. sudarydamas Sutartį ar vykdydamas savo įsipareigojimus, Partneris nepažeis jį saistančių įstatymų, taisyklių, nuostatų, potvarkių, įsipareigojimų ar susitarimų;

5.1.3. Sutartis yra Partneriui galiojantis, teisinis ir jį saistantis įsipareigojimas, kurio vykdymo galima pareikalauti pagal Sutarties sąlygas;

5.1.4. Partneris tinkamai vykdys visas savo sutartines ir kitas prievolės, kurios gali turėti esminės įtakos Sutarties vykdymui.

### 6. ATSTOVAVIMAS

6.1. Partneriai susitaria, kad santykiuose su LHMT, jiems atstovauja UAB „Ekopaslauga“.

6.2. Partneriai taip pat susitaria, kad atstovavimas apima Jungtinės veiklos koordinavimo, bendravimo su LHMT bei atsiskaitymo tikslais.

6.3. Naudodamasi atstovavimo teisėmis UAB „Ekopaslauga“ koordinuoja ir kontroliuoja Partnerių veiksmus pasirašant JVS, koordinuoja atsiskaitymo procesą tarp Pagrindinio partnerio ir Partnerių, teikia Partneriams Pagrindinės sutarties pasirašytą kopiją.

### 7. ATSISKAITYMŲ TVARKA

7.1. Kiekvienas iš Partnerių pagal Pagrindinio partnerio išrašytą išankstinę sąskaitą-faktūrą sumoka nurodytą sumą į Pagrindinio partnerio nurodytą sąskaitą Nr. LT 264010042500824620 / AB LUMINOR bankas per 5 darbo dienas nuo JVS pasirašymo. Sumos įnašas nustatomas padalinant bendrą sumą lygiomis dalimis tarp visų Partnerių, įskaitant ir Pagrindinį Partnerį. Bendra mokėjimo suma sudaro – 9311,40 Eurų (devyni tūkstančiai trys šimtai vienolika Eurų 40 ct.) ir PVM (1955,39 Eurų). Visa mokėtina suma sudaro – 11266,79 Eurų (vienuolika tūkstančių du šimtai šešiasdešimt šeši Eurai 79 ct.).

7.2. Surinktą sumą Pagrindinis partneris sumoka LHMT pagal pateiktą PVM sąskaitą-faktūrą ne vėliau nei per 5 darbo dienas nuo sąskaitos pateikimo.

7.3. Jei bet kuris iš Partnerių atsisako vykdyti įsipareigojimą, numatytą 7.1. punkte, jis privalo Pasišalinus vienam iš Partnerių, bendra suma dalinama po lygiai tarp likusiųjų Partnerių lygiomis dalimis, papildomai išrašant sąskaitą-faktūrą.

## **8. SUTARTIES GALIOJIMAS IR PABAIGA**

8.1. Sutartis įsigalioja, kai ją pasirašo visi Partneriai ir Pagrindinis partneris.

8.2. Sutartis galioja tol, kol įstatymiškai galima naudoti meteorologinius duomenis pagal Pagrindinę sutartį.

8.3. Jeigu kuri nors šios Sutarties nuostata laikoma ar tampa negaliojančia pagal taikomus įstatymus, likusios Sutarties nuostatos lieka toliau galioti. Jei kuri nors Sutarties nuostata ar jos dalis būtų arba taptų negaliojančia arba nebesaistytų Partnerių, Partneriai geranoriškai derasi ir pataiso arba pakeičia ją kita formuluote, kuri kuo tiksliau atspindėtų Šalių ketinimus.

## **9. GINČŲ SPRENDIMAS IR TAIKYTINA TEISĖ**

9.1. Visi ginčai, kylantys dėl šios Sutarties, turi būti sprendžiami abipusio susitarimo pagrindu. Jeigu nepavyksta išspręsti ginčo abipusio susitarimo pagrindu per 1 (vieną) mėnesį, ginčai bus sprendžiami Lietuvos Respublikos teisme.

9.2. Visi klausimai, nesureguliuoti šia Sutartimi yra nustatomi pagal Lietuvos Respublikoje galiojančią teisę.

## **10. BAIGIAMOSIOS NUOSTATOS**

10.1. Visi pranešimai, susiję su šia Sutartimi, turi būti sudaromi raštu ir siunčiami paštu arba el. paštu šiais adresais:

10.1.1. UAB „Ekopaslauga“, Taikos pr. 4, Kaunas, [uabekopaslauga@gmail.com](mailto:uabekopaslauga@gmail.com)

10.1.2. UAB „Ekometrija“, Geologų g. 11, Vilnius, [info@ekometrija.lt](mailto:info@ekometrija.lt)

10.1.3. UAB „AV Consulting“, P. Vileišio g. 9, Vilnius, [vidas@avcon.lt](mailto:vidas@avcon.lt)

10.1.4. UAB „Ekosistema“, Taikos pr. 119, Klaipėda, [info@ekosistema.lt](mailto:info@ekosistema.lt)

10.1.5. UAB „Ekostruktūra“, Raudondvario pl. 288-A9, Kaunas, [o.samuchoviene@ekostruktura.lt](mailto:o.samuchoviene@ekostruktura.lt)

10.1.6. UAB „Ekokonsultacijos“, J. Kubiliaus g. 6, Vilnius, [lina@ekokonsultacijos.lt](mailto:lina@ekokonsultacijos.lt)

10.1.7. UAB „Aplinkos vadyba“, Vilkpėdės g.22, Vilnius, [info@aplinkosvadyba.lt](mailto:info@aplinkosvadyba.lt)

10.1.8. UAB „DGE Baltic Soil and Environment“, Smolensko g.3, Vilnius, [info@dge.lt](mailto:info@dge.lt)

10.1.9. UAB „Nomine Consult“, Lvovo g. 25-701, Vilnius, (adresas korespondencijai: J. Tumo-Vaižganto g. 8-1, 01108, Vilnius), [ruta.gadisauskaite@nomineconsult.com](mailto:ruta.gadisauskaite@nomineconsult.com)

10.1.10. UAB „Sweco Lietuva“, Spaudos g.6-1, Vilnius, [Justinas.Musteikis@Sweco.lt](mailto:Justinas.Musteikis@Sweco.lt)

10.1.11. UAB „Ardynas“, Gedimino g.47, Kaunas, [j.paplauskiene@ardynas.lt](mailto:j.paplauskiene@ardynas.lt)

10.1.12. UAB „Infraplanas“, Inovacijos g.3, Biruliškių k., a.svarpliene@infraplanas.lt

10.1.13. UAB „Kelprojektas“, I. Kanto g. 25, Kaunas, [aivaras.braga@kelprojektas.lt](mailto:aivaras.braga@kelprojektas.lt)

10.1.14. MB „Aplinkos modelis“, Plytų g. 55-43, Palanga, [darius.pavolis@gmail.com](mailto:darius.pavolis@gmail.com)

10.1.15. VšĮ Pajūrio tyrimų ir planavimo institutas, Vilhelmo Berbomo g.10, 206 kab., Klaipėda, [rosita@corpi.lt](mailto:rosita@corpi.lt)

10.1.16. II Terra studija, Žilvičių g. 31, Kaunas, [mindaugas.bajoras@gmail.com](mailto:mindaugas.bajoras@gmail.com)

10.1.17. MB „Ekoamicus“, Ukmergės g. 15-27, Kaunas, [virginija@ekoamicus.lt](mailto:virginija@ekoamicus.lt)

10.2. Partneris neturi teisės perduoti savo teisių ir pareigų pagal Sutartį ar perleisti Sutarties be išankstinio raštiško kitų visų Partnerių sutikimo atsižvelgiant į Pagrindinės sutarties nuostatas.

10.3. Ši Sutartis sudaryta 17 egzempliorių, turinčių vienodą juridinę galią. Kiekvienas Partneris gauna po vieną Sutarties egzempliorių.

UAB „LŪ

Env

UAB „AĮ

UAB „Nė





**LIETUVOS HIDROMETEOROLOGIJOS TARNYBOS  
PRIE APLINKOS MINISTERIJOS  
KLIMATO IR TYRIMŲ SKYRIUS**

UAB „Ekopaslauga“  
Direktorai Agripinai Čekauskienei

I 2021-11-29 Sutartį Nr. P6-31a (2021)

El. p. uabekopaslauga@gmail.com

**PAŽYMA APIE HIDROMETEOROLOGINES SĄLYGAS**

2021 m. gruodžio 22 d. Nr. (5.58-10)-B8-3151

Elektroniniu paštu pateikiame informaciją teršalų sklaidos skaičiavimams 18-os meteorologijos stočių (toliau – MS) 2019–2020 m. duomenimis:

Biržų MS koordinatės: 56,193191 ir 24,774184, aukštis virš jūros lygio – 60,2 m;  
Dotnuvos MS koordinatės: 55,395993 ir 23,866224, aukštis virš jūros lygio – 69,1 m;  
Dūkšto MS koordinatės: 55,517856 ir 26,316140, aukštis virš jūros lygio – 161,6 m;  
Kauno MS koordinatės: 54,883960 ir 23,835880, aukštis virš jūros lygio – 76,1 m;  
Kybartų MS koordinatės: 54,633167 ir 22,783011, aukštis virš jūros lygio – 56,9 m;  
Klaipėdos MS koordinatės: 55,731350 ir 21,091570, aukštis virš jūros lygio – 6,2 m;  
Laukuvos MS koordinatės: 55,608860 ir 22,239463, aukštis virš jūros lygio – 165,4 m;  
Lazdijų MS koordinatės: 54,232210 ir 23,510680, aukštis virš jūros lygio – 133,2 m;  
Nidos MS koordinatės: 55,302210 ir 21,007360, aukštis virš jūros lygio – 2,0 m;  
Panevėžio MS koordinatės: 55,735154 ir 24,417184, aukštis virš jūros lygio – 57,1 m;  
Raseinių MS koordinatės: 55,394569 ir 23,133073, aukštis virš jūros lygio – 110,7 m;  
Šiaulių MS koordinatės: 55,942222 ir 23,331111, aukštis virš jūros lygio – 105,9 m;  
Šilutės MS koordinatės: 55,352222 ir 21,446944, aukštis virš jūros lygio – 2,7 m;  
Telšių MS koordinatės: 55,991245 ir 22,256657, aukštis virš jūros lygio – 153,3 m;  
Ukmergės MS koordinatės: 55,264145 ir 24,760335, aukštis virš jūros lygio – 72,0 m;  
Utenos MS koordinatės: 55,515321 ir 25,589692, aukštis virš jūros lygio – 104,8 m;  
Varėnos MS koordinatės: 54,248271 ir 24,551760, aukštis virš jūros lygio – 109,1 m;  
Vilniaus MS koordinatės: 54,625992 ir 25,107064, aukštis virš jūros lygio – 162,0 m.

Pagal Lietuvos hidrometeorologijos tarnybos prie AM Meteorologinių stebėjimų nuostatus meteorologijos stotyse visi stebėjimai atliekami kas 1 val.

Vėjo parametrai matuojami 10 m aukštyje.



Duomenys atitinka Lietuvos Respublikos aplinkos ministro 2016 m. liepos 8 d. įsakymą Nr. D1-492 „Dėl Lietuvos Respublikos aplinkos ministro 2007 m. lapkričio 30 d. įsakymo Nr. D1-653 „Dėl teršalų sklaidos skaičiavimo modelių, foninio aplinkos oro užterštumo duomenų ir meteorologinių duomenų naudojimo ūkinės veiklos poveikiui aplinkos orui įvertinti“ pakeitimo“.

**PRIDEDAMA:**

1. Jungtine1.7z;
2. Jungtine2.7z



**LIETUVOS HIDROMETEOROLOGIJOS TARNYBOS  
PRIE APLINKOS MINISTERIJOS  
KLIMATO IR TYRIMŲ SKYRIUS**

UAB „Ekopaslauga“  
Direktorei Agripinai Čekauskienei

| 2023-12-13 Sutartį Nr. P6/2023-25

El. p. uabekopaslauga@gmail.com

**PAŽYMA APIE HIDROMETEOROLOGINES SĄLYGAS**

2023 m. Nr. (8.42-10)-B8-

Elektroniniu paštu pateikiame informaciją teršalų sklaidos skaičiavimams 18-os meteorologijos stočių (toliau – MS) 2021– 2022 m. duomenimis:

Biržų MS koordinatės: 56,193191 ir 24,774184, aukštis virš jūros lygio – 60,2 m;  
Dotnuvos MS koordinatės: 55,395993 ir 23,866224, aukštis virš jūros lygio – 69,1 m;  
Dūkšto MS koordinatės: 55,517856 ir 26,316140, aukštis virš jūros lygio – 161,6 m;  
Kauno MS koordinatės: 54,883960 ir 23,835880, aukštis virš jūros lygio – 76,1 m;  
Kybartų MS koordinatės: 54,633167 ir 22,783011, aukštis virš jūros lygio – 56,9 m;  
Klaipėdos MS koordinatės: 55,731350 ir 21,091570, aukštis virš jūros lygio – 6,2 m;  
Laukuvos MS koordinatės: 55,608860 ir 22,239463, aukštis virš jūros lygio – 165,4 m;  
Lazdijų MS koordinatės: 54,232210 ir 23,510680, aukštis virš jūros lygio – 133,2 m;  
Nidos MS koordinatės: 55,302210 ir 21,007360, aukštis virš jūros lygio – 2,0 m;  
Panevėžio MS koordinatės: 55,735154 ir 24,417184, aukštis virš jūros lygio – 57,1 m;  
Raseinių MS koordinatės: 55,394569 ir 23,133073, aukštis virš jūros lygio – 110,7 m;  
Šiaulų MS koordinatės: 55,942222 ir 23,331111, aukštis virš jūros lygio – 105,9 m;  
Šilutės MS koordinatės: 55,352222 ir 21,446944, aukštis virš jūros lygio – 2,7 m;  
Telšių MS koordinatės: 55,991245 ir 22,256657, aukštis virš jūros lygio – 153,3 m;  
Ukmergės MS koordinatės: 55,264145 ir 24,760335, aukštis virš jūros lygio – 72,0 m;  
Utenos MS koordinatės: 55,515321 ir 25,589692, aukštis virš jūros lygio – 104,8 m;  
Varėnos MS koordinatės: 54,248271 ir 24,551760, aukštis virš jūros lygio – 109,1 m;  
Vilniaus MS koordinatės: 54,625992 ir 25,107064, aukštis virš jūros lygio – 162,0 m.



Pagal Lietuvos hidrometeorologijos tarnybos prie AM Meteorologinių stebėjimų nuostatus meteorologijos stotyse visi stebėjimai atliekami kas 1 val.

Vėjo parametrai matuojami 10 m aukštyje.

Duomenys atitinka Lietuvos Respublikos aplinkos ministro 2016 m. liepos 8 d. įsakymą Nr. D1-492 „Dėl Lietuvos Respublikos aplinkos ministro 2007 m. lapkričio 30 d. įsakymo Nr. D1-653 „Dėl teršalų sklaidos skaičiavimo modelių, foninio aplinkos oro užterštumo duomenų ir meteorologinių duomenų naudojimo ūkinės veiklos poveikiui aplinkos orui įvertinti“ pakeitimo“.

Duomenys (Jungtine1.7z ir Jungtine2.7z) išsiųsti el. paštu uabekopaslauga@gmail.com.

**DETALŪS METADUOMENYS**

<b>Dokumento sudarytojas (-ai)</b>	Lietuvos hidrometeorologijos tarnyba prie Aplinkos ministerijos 290743240, Oršos g. 8, Vilnius
<b>Dokumento pavadinimas (antraštė)</b>	PAŽYMA APIE H/M SĄLYGAS
<b>Dokumento registracijos data ir numeris</b>	2024-01-02 Nr. (5.58-10 Mr)-B8-42
<b>Dokumento gavimo data ir dokumento gavimo registracijos numeris</b>	–
<b>Dokumento specifikacijos identifikavimo žymuo</b>	ADOC-V1.0
<b>Parašo paskirtis</b>	Pasirašymas
<b>Parašą sukūrusio asmens vardas, pavardė ir pareigos</b>	
<b>Sertifikatas išduotas</b>	
<b>Parašo sukūrimo data ir laikas</b>	2024-01-02 14:28:50 (GMT+02:00)
<b>Parašo formatas</b>	XAdES-T
<b>Laiko žymoje nurodytas laikas</b>	2024-01-02 14:29:10 (GMT+02:00)
<b>Informacija apie sertifikavimo paslaugų teikėją</b>	EID-SK 2016, AS Sertifitseerimiskeskus EE
<b>Sertifikato galiojimo laikas</b>	2020-06-10 13:54:30 – 2025-06-09 23:59:59
<b>Informacija apie būdus, naudotus metaduomenų vientisumui užtikrinti</b>	"Registravimas" paskirties metaduomenų vientisumas užtikrintas naudojant "RCSC IssuingCA, VI Registru centras - i.k. 124110246 LT" išduotą sertifikatą "DBSIS, Informatikos ir ryšių departamentas prie Lietuvos Respublikos vidaus reikalų ministerijos, į.k.188774822 LT", sertifikatas galioja nuo 2022-05-19 16:48:06 iki 2025-05-18 16:48:06
<b>Pagrindinio dokumento priedų skaičius</b>	–
<b>Pagrindinio dokumento pridedamų dokumentų skaičius</b>	–
<b>Priedamo dokumento sudarytojas (-ai)</b>	–
<b>Priedamo dokumento pavadinimas (antraštė)</b>	–
<b>Priedamo dokumento registracijos data ir numeris</b>	–
<b>Programinės įrangos, kuria naudojantis sudarytas elektroninis dokumentas, pavadinimas</b>	DBSIS, versija 3.5.74.7
<b>Informacija apie elektroninio dokumento ir elektroninio (-ių) parašo (-ų) tikrinimą (tikrinimo data)</b>	Atitinka specifikacijos keliamus reikalavimus. Visi dokumente esantys elektroniniai parašai galioja (2024-01-02 14:30:32)
<b>Paieškos nuoroda</b>	–
<b>Papildomi metaduomenys</b>	Nuorašą suformavo 2024-01-02 14:30:33 DBSIS

## **5.4 PRIEDĖLIS. Upės hidrauliniai – hidrologiniai tyrimai**

UAB „Infraplanas“

Mokslinio tiriamojo darbo  
Projektuojamo Klaipėdos r. Paupulių smėlio ir žvyro karjero  
apsauginių dambų poveikio Akmenos-Danės upės hidrauliniam-  
hidrologiniam režimui modeliniai tyrimai  
ataskaita

Autorius doc., dr. Arvydas Šikšnys

Darbas atliktas pagal sutartį Nr. AŠ\_24-01-05, sudarytą 2024 m. sausio 5 d.  
A.Šikšnio individualios veiklos pažyma Nr. 882341

Kaunas

2024

## TURINYS

TURINYS .....	2
1. ĮVADAS .....	3
2. DARBO METODIKA .....	6
2.1. Hidrologinės sąlygos.....	6
2.2. Hidrodinamikos modelių charakteristikos .....	6
2.3. Hidrodinamikos modelių dugno paviršiaus šiurkštumas .....	8
2.4. Hidrodinamikos modelio derinimas .....	10
2.5. Modeliavimo rezultatų analizė.....	10
3. DARBO REZULTATAI.....	11
3.1. Projektuojamų apsauginių dambų poveikis Akmenos-Danės upės vandens lygiams .....	11
3.2. Projektuojamų apsauginių dambų poveikis Akmenos-Danės upės tėkmės greičiams.....	14
3.2.1. Vidutinio 50% tikimybės potvynio tėkmės greičiai ir jų pokyčiai dėl apsauginių dambų poveikio .....	14
3.2.2. Didelės 10% tikimybės potvynio tėkmės greičiai ir jų pokyčiai dėl apsauginių dambų poveikio.....	17
3.2.3. Mažos 1% tikimybės potvynio tėkmės greičiai ir jų pokyčiai dėl apsauginių dambų poveikio ....	21
3.3. Apsauginių dambų poveikis Akmenos-Danės upės dugninių nešmenų judėjimui ir dugno deformacijoms.....	23
IŠVADOS .....	24

## 1. ĮVADAS

Klaipėdos rajone 25 ha ploto sklype yra projektuojamas Paupulių smėlio ir žvyro karjeras, kurio dalis patenka į Akmenos-Danės upės potvynių apsėmimų zoną (1.1 pav.).

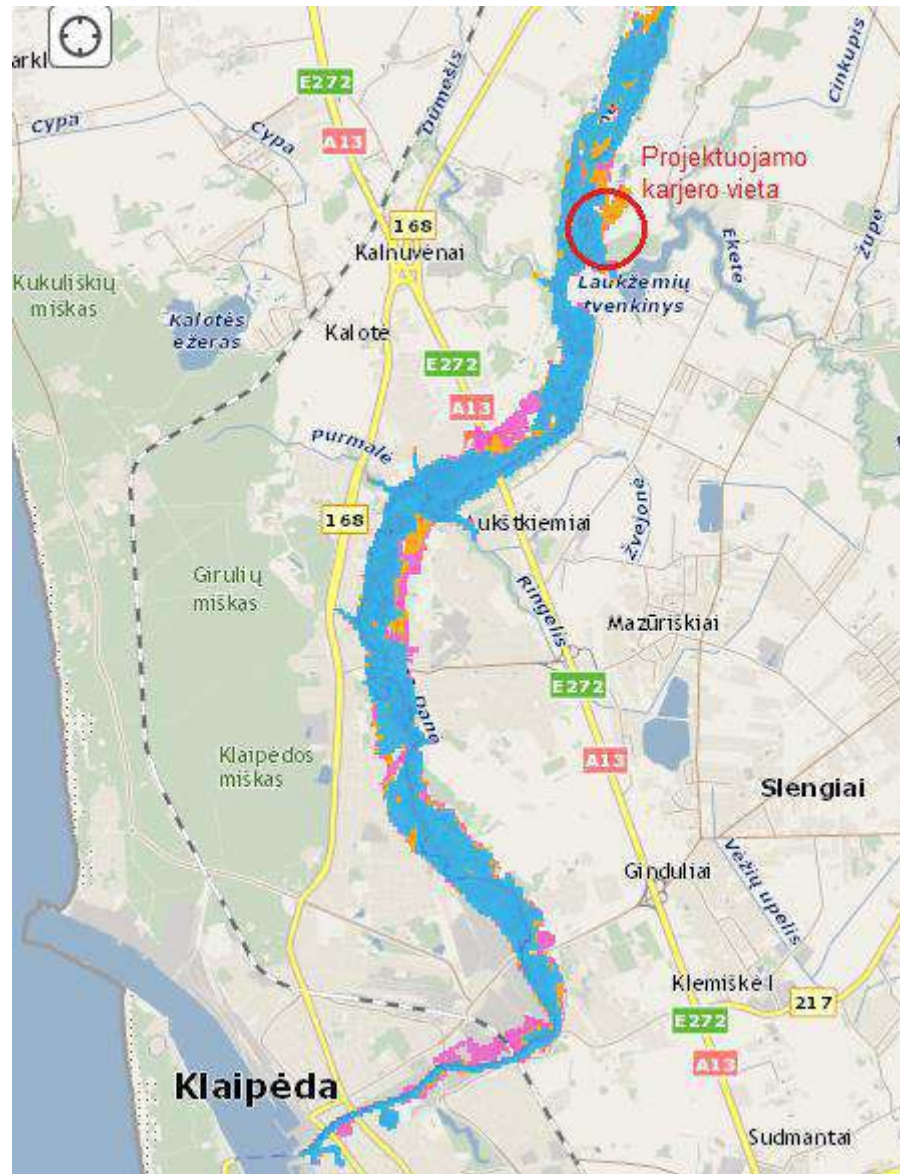

1.1 pav. Akmenos-Danės upės potvynių žemėlapis ir Paupulių smėlio ir žvyro karjero vieta<sup>1</sup>

<sup>1</sup> <https://www.arcgis.com/home/webmap/viewer.html?webmap=9744374741c2463080328164ef4e07f7>

Karjero apsaugai nuo potvynių numatoma statyti apsaugines dambas, kaip pavaizduota 1.2 paveiksle. Jų aukštis nevienodas, priklauso nuo reljefo, apytiksliai lygus 2...3 metrai nuo žemės paviršiaus (1.3 pav.).

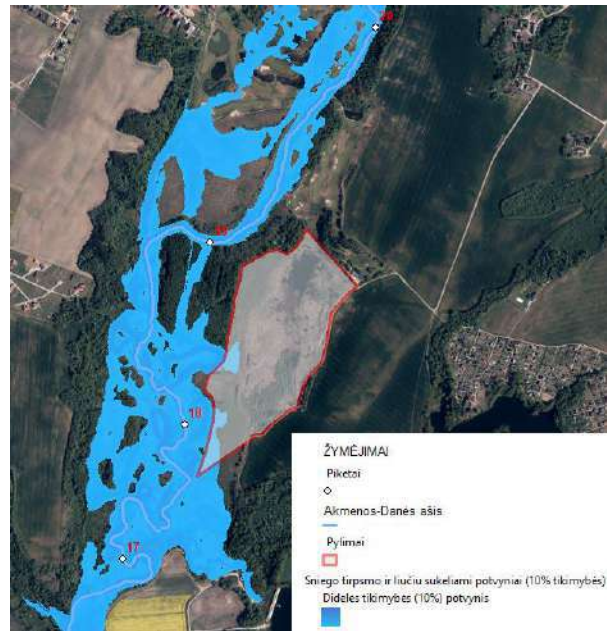

1.2 pav. Akmenos-Danės 10% tikimybės potvynių zona ir projektuojamo Paupulių smėlio ir žvyro karjero apsauginių dambų padėtis

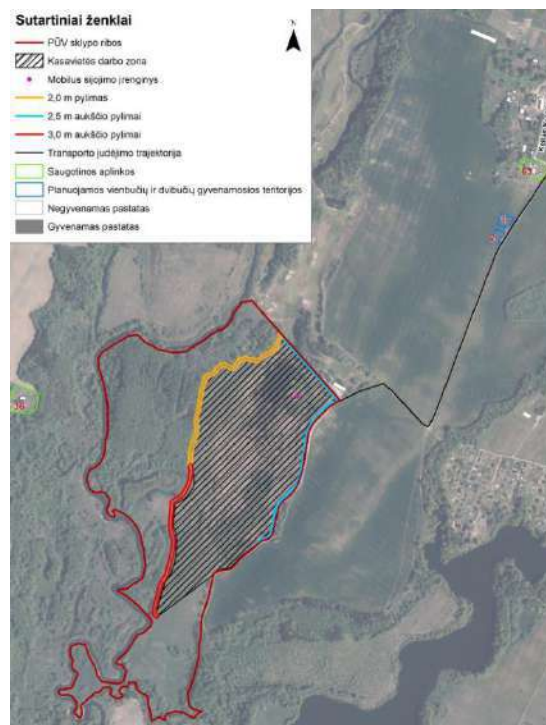

### 1.3 pav. Paupulių smėlio ir žvyro karjero apsauginių dambų/pylimų padėtis plane<sup>2</sup>

Dėl tokių būsimų žemės paviršiaus reljefo pokyčių Akmenos-Danės potvynių zonoje projektuojamos apsauginės dambos gali turėti poveikį upės potvynių praleidimo sąlygoms ir jos hidrauliniam-hidrologiniam režimui: vandens lygiams, tėkmės greičiams ir upės dugno deformacijoms.

**Šio darbo tikslas** – atlikti modelinius tyrimus ir nustatyti projektuojamo Paupulių smėlio ir žvyro karjero apsauginių dambų poveikį Akmenos-Danės upės hidrauliniam-hidrologiniam režimui.

#### **Darbo uždaviniai:**

1. Paruošti Akmenos-Danės upės ruožo ties Paupulių kaimu potvynių hidrodinamikos skaitmeninius modelius esamo žemės paviršiaus sąlygomis - „0“ batimetrijos variante ir pastačius projektuojamo karjero apsaugines dambas 1 batimetrijos variante.
2. Kiekvienam batimetrijos variantui sumodeliuoti Akmenos-Danės upės potvynių hidrodinamiką trimis hidrologinėmis sąlygomis: 1) esant 50% tikimybės pavasario potvynio vandens lygiams ir debitams; 2) didelės 10% tikimybės pavasario potvynio sąlygomis; 4) mažos 1% tikimybės pavasario potvynio sąlygomis.
3. Nustatyti ir įvertinti projektuojamų apsauginių dambų poveikį Akmenos-Danės upės potvynių tėkmės greičiams ir vandens lygiams bei potvynių užliejamai teritorijai trejomis 2 p. nurodytomis hidrologinėmis sąlygomis.
4. Nustatyti projektuojamo karjero apsauginių dambų poveikį Akmenos-Danės upės dugninių nešmenų judėjimui ir dugno deformacijoms 2 p. nurodytomis hidrologinėmis sąlygomis.
5. Pateikti išvadas dėl projektuojamo karjero apsauginių dambų galimos neigiamos įtakos Akmenos-Danės upės potvynių hidrauliniam-hidrologiniam režimui.

---

<sup>2</sup> UAB Infraplanas. Paupulių smėlio ir žvyro telkinio (Kalnuvėnų k., Sendvario sen., Klaipėdos r. sav.) kasybos triukšmo ir oro taršos modeliavimas. 2023.

## 2. DARBO METODIKA

### 2.1. Hidrologinės sąlygos

Modelių hidrologinės sąlygos buvo nustatytos remiantis ankstesniuose mūsų darbuose naudotais duomenimis bei potvynių žemėlapiais: 1) potvynių vandens lygiai – pagal potvynių žemėlapių duomenis<sup>3</sup>; 2) vandens debitai 1% ir 10% tikimybių potvyniams – pagal potvynių žemėlapius; 50% tikimybės potvyniui - perkelti iš Kretingos VMS išmatuotų pavasario potvynių maksimalių debitų.

Šie duomenys pateikti 2.1 lentelėje.

2.1 lent. Modelių hidrologinės sąlygos

Hidrologinės sąlygos	Vandens debitai, m <sup>3</sup> /s		Vandens lygiai (LAS07), m
	Akmena-Danė, Kretingos VMS Pk29km	Akmena- Danė, su Eketės upe Pk17km	Modelio žemutinės riba, Pk16,4km
Vidutinis (50% tikimybės) pavasario potvynis	49	66	3,45
Didelės (10%) tikimybės pavasario potvynis	78	105	3,80
Mažos (1%) tikimybės pavasario potvynis	105	142	4,10

### 2.2. Hidrodinamikos modelių charakteristikos

Atvirų vandens telkinių hidrodinamikos modeliavimo metodika yra detalai pateikta ankstesniuose mūsų darbuose<sup>3,4</sup>. Čia aptarsime tik šiam darbui paruošto ir naudojamo modelio charakteristikas.

Hidrodinamikos modeliavimui būtinas Akmenos-Danės upės dugno ir apsemiamų slėnių paviršiaus skaitmeninis reljefo modelis (SRM) buvo paruoštas pagal upių vagų ir slėnių SRM, naudotus potvynių žemėlapių sudarymui<sup>5</sup>. Iš šių pakankamai detalių duomenų stačiakampių gardelių tinkle buvo paruoštas apie 4 km ilgio nagrinėjamo Akmenos-Danės ruožo SRM (2.1 pav.).

Atsižvelgiant į šiam darbui keliamus reikalavimus, modelio elementarių gardelių matmenys buvo 4x4m. Hidrodinamikos modeliai buvo sudaryti iš 571 stulpelių ir 671 eilutės, arba 383141 elementarios gardelės, tam tarpe daugiau kaip 200 tūkst. gardelių buvo „šlapios“. Modelio atvirose ribose 40...50 m ilgio ruožuose SRM buvo pataisytas taip, kad vandens tėkmė ties modelio ribomis būtų artima tolyginei ir atitiktų skaitmeniniam modeliui keliamus reikalavimus. Šie ribiniai ruožai nepriskiriami modeliavimo rezultatams ir neanalizuojami.

Iš šių duomenų buvo paruoštas hidrodinamikos modelio batimetrinių duomenų masyvas stačiakampių gardelių tinkle, atitinkantis esamą dugno reljefą, kuris toliau žymimas variantu „0“ variantu. Batimetrijos duomenų 1 variantas buvo gautas iš „0“ batimetrijos varianto, jį papildžius dirbama (naudojama) karjero teritorija, apjuosta pakankamai aukštu apsauginiu pylimu ir apsaugine

<sup>3</sup> Šikšnys A. Atvirų vandens telkinių hidrodinamikos skaitmeninis modeliavimas. Mokomoji knyga. 2007, 60p.

<sup>4</sup> Šikšnys A. Atvirų vandens telkinių hidrodinamikos skaitmeninis modeliavimas. Metodiniai patarimai. Kaunas, Ardiva, 2008. 60 p.

<sup>5</sup> Nemuno žemupio potvynių hidrodinamikos modeliavimo metodikos paruošimas. Užsakovas - UAB „HNIT Baltic“, darbo vadovas A.Šikšnys, 2013.

damba. 2.2 paveiksle matyti, kad dalis apsauginių dambų karjero teritorijos patenka į didelės (10%) tikimybės potvynių apšėmimų zoną, vadinasi, ekstremalių potvynių sąlygomis apsauginiai pylimai gali turėti poveikį upės potvynių hidrauliniams-hidrologiniams charakteristikoms – vandens lygiams ir tėkmės greičiams.

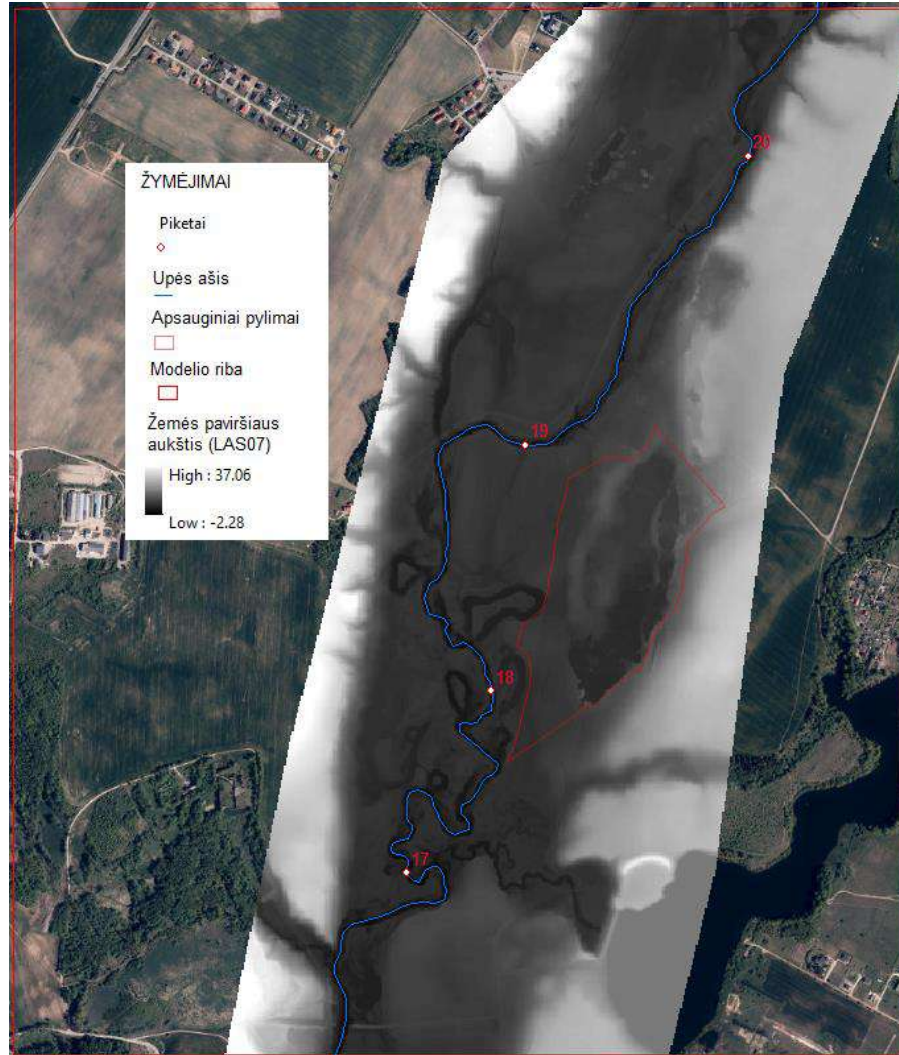

2.1 pav. Žemės paviršiaus skaitmeninis reljefo modelis batimetrijos „0“ variante, piketai (km nuo žiočių), Akmenos-Danės ašis ir projektuojamų apsauginių pylimų padėtis

Hidrodinamikos modelių aukštutinėje atviroje riboje buvo nurodomi į modelį įtekantys Akmenos-Danės vandens debitai, o žemutinėje modelių riboje fiksuojamas tuos debitus atitinkantis vandens lygis. Vandens lygių ir tėkmės greičių skaičiavimai buvo vykdomi iki nusistovėjusio tekėjimo. Tokiu būdu gauti galutiniai skaičiavimų rezultatai buvo analizuojami ir vertinami.

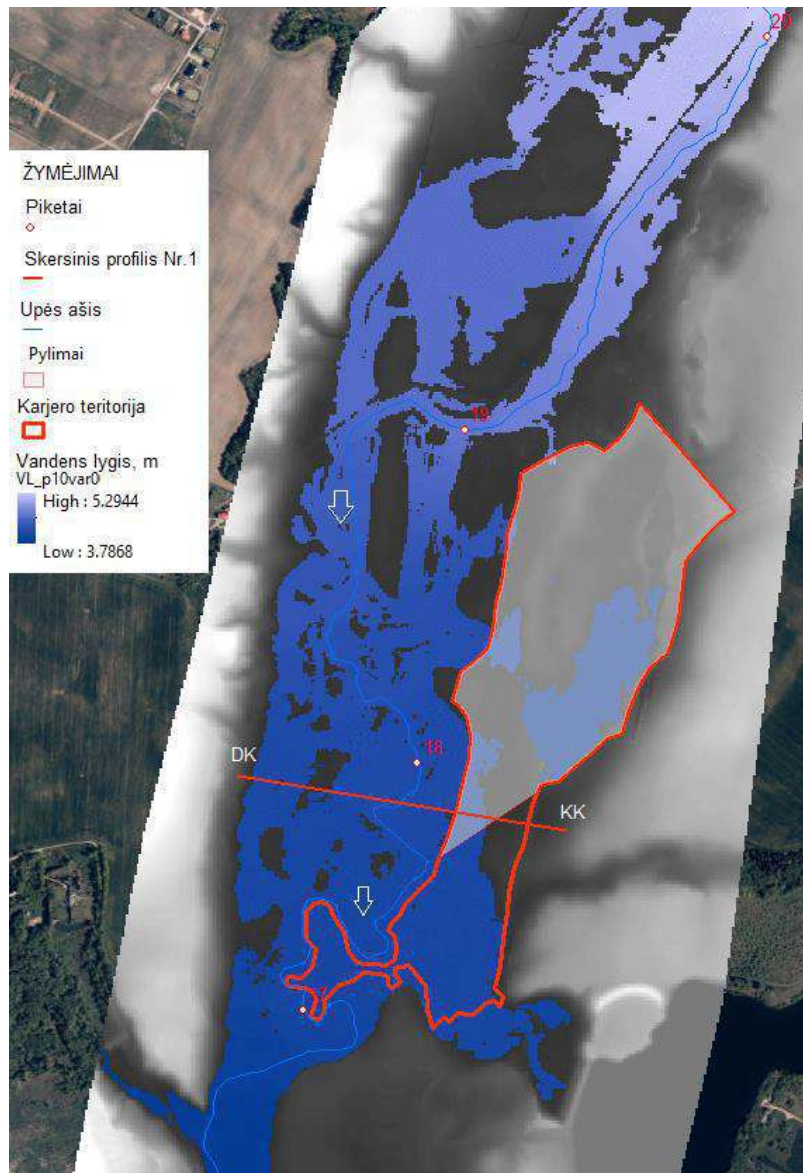

2.2 pav. Akmenos-Danės ašis ir 10% tikimybės potvynio apseimiama zona, karjero teritorija ir jo pylimais (dambomis) apsaugotos dalis bei upės skersinio profilio padėtis planeta

### 2.3. Hidrodinamikos modelių dugno paviršiaus šiurkštumas

Upių hidrodinamikos modeliuose dugno paviršiaus šiurkštumą apibūdina Maningo skaičius. Jo vertės buvo priimtose remiantis literatūros<sup>6,7</sup> rekomendacijomis, jos pateiktos 2.2 lentelėje.

Pagal šios lentelės ir nagrinėjamo upės ruožo žemės dangos GIS duomenis<sup>8</sup> buvo paruoštas Maningo skaičių gridas (2.3 pav.).

<sup>6</sup> Справочник по гидравлическим расчетам. Под ред. Киселева П. Г. М.: “Энергия”, 1972, 312 с.

<sup>7</sup> Manning's Roughness Coefficient. The Engineering ToolBox. [http://www.engineeringtoolbox.com/mannings-roughness-d\\_799.html](http://www.engineeringtoolbox.com/mannings-roughness-d_799.html)

<sup>8</sup> Nemuno žemupio potvynių hidrodinamikos modeliavimo metodikos paruošimas, užsakovas - UAB „HNIT Baltic“, darbo vadovas A.Šikšnyš, 2013.

2.2 lentelė. Maningo skaičių lentelė

Eil.Nr.	Paviršiaus charakteristika	Šiurkštumo koeficientas n	Maningo skaičius M M=1/n
1	Akmenos-Danės upės vaga	0,040	25
2	Krūmai, miškai	0,05...0,1	20...10
3	Dirvonas, pieva	0,047...0,038	21...26
4	Užstatyta/urbanizuota teritorija	0,053	19
5	Gatvės, asfaltuoti keliai	0,02	50
6	Vandens telkiniai	0,030	33
7	Upeliai	0,033...0,050	20...30
8	Grioviai, kanalai	0,040	25

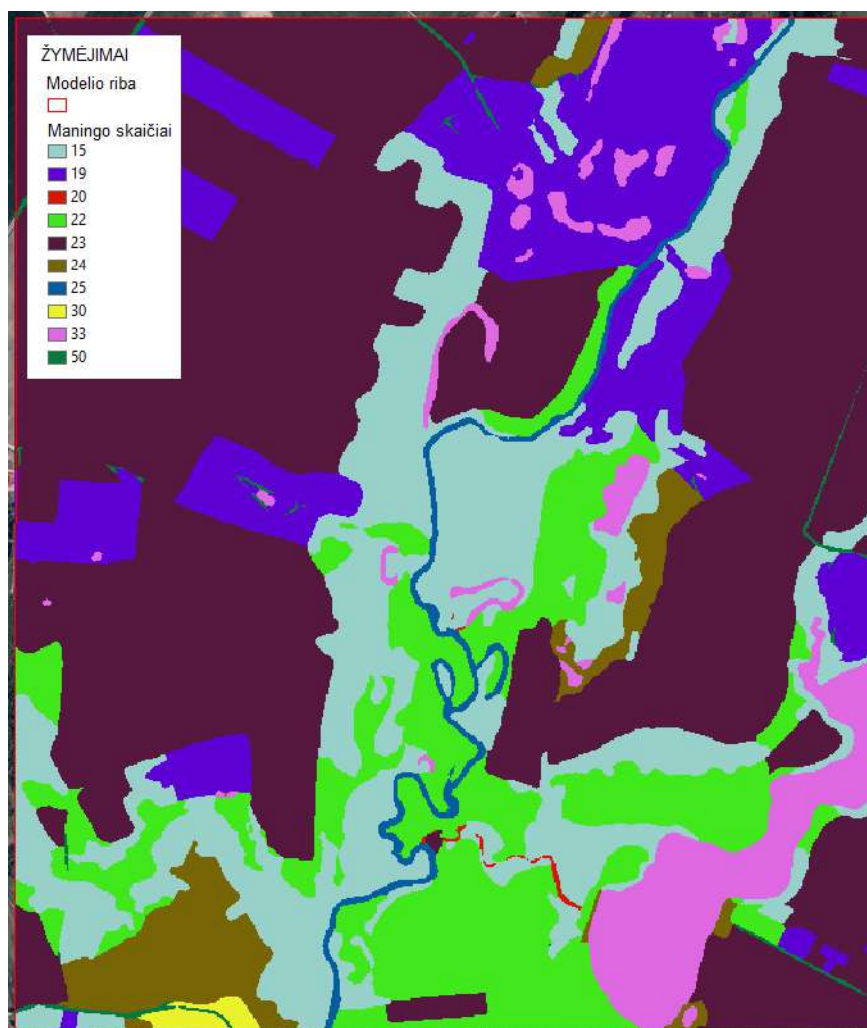

2.3 pav. Hidrodinamikos modelio Maningo skaičiai batimetrijos „0“ variante

#### 2.4. Hidrodinamikos modelio derinimas

Atsižvelgiant į šiam darbui keliamus reikalavimus, Akmenos-Danės hidrodinamikos modelis su „0“ batimetrijos variantu buvo suderintas pagal 10% tikimybės pavasario potvynių vandens debitus ir lygius, kurie buvo naudoti potvynių žemėlapių sudarymui<sup>5</sup>. Modelio derinimo procedūroje buvo nustatytas upės vagos šiurkštumo koeficientas  $n=0,040$ , Manningo skaičius lygus 25.

Suderintas hidrodinamikos modelis buvo tikrinamas pagal 1% tikimybės potvynių vandens lygius ir jų atitinkančius debitus. Patikros rezultatai buvo tokie: esant Akmenos-Danės upės vandens debitui  $142 \text{ m}^3/\text{s}$  modelyje apskaičiuotas vandens lygis ties projektuojamu karjeru (Pk18km) buvo 4,41 m (LAS), o potvynių žemėlapyje – 4,39m, paklaida (0,02 m) yra priimtina.

#### 2.5. Modeliavimo rezultatų analizė

Akmenos-Danės upės potvynių hidrodinamika buvo modeliuojama nustatytomis hidrologinėmis sąlygomis (žr.2.1 lent.) dvejais batimetrijos variantais: 1) esamomis sąlygomis („0“ variantas); 2) pagal pateiktus pasiūlymus pastačius numatytas karjero apsaugines dambas 1 batimetrijos variantas, (žr.2.2 pav.).

Modeliavimo rezultatai – tėkmės greičiai ir vandens lygiai kiekvienoje elementarioje modelio gardelėje. Jie buvo fiksuojami esant nusistovėjusiam tekėjimui visame modelyje, kai vandens lygiai ir tėkmės greičiai nuo laiko nepriklauso.

Modeliavimo rezultatų palyginamoji analizė buvo atliekama visame modeliuojamos akvatorijos plote: projektuojamų apsauginių pylimų poveikis Akmenos-Danės upės vandens lygiams ir tėkmės greičiams buvo nustatomas ir vertinamas pagal tų pačių hidraulinių charakteristikų, sumodeliuotų „0“ ir 1 batimetrijos variantuose tomis pačiomis hidrologinėmis sąlygomis, skirtumus: iš 1 variante sumodeliuotų hidraulinių charakteristikų atimant „0“ varianto analogiškas charakteristikas buvo gauti jų pokyčiai, susidarantys dėl projektuojamų statinių poveikio. Taigi, teigiami vandens lygių ir greičių pokyčiai reiškia jų padidėjimą dėl projektuojamų statinių poveikio, o neigiami pokyčiai – atvirkščiai, reiškia sumažėjimą.

Vandens lygiai ir tėkmės greičiai papildomai buvo kontroliuojami ir analizuojami Akmenos-Danės upės išilginiame upės ašies profilyje ir skersiniame profilyje Nr.1 (žr.2.1 ir 2.2 pav.).

Remiantis gautais rezultatais buvo daromos išvados apie projektuojamų apsauginių dambų poveikį Akmenos-Danės upės potvynių hidrodinamikai.

### 3. DARBO REZULTATAI

#### 3.1. Projektuojamų apsauginių dambų poveikis Akmenos-Danės upės vandens lygiams

Vandens paviršiaus lygiai Akmenos-Danės upėje kinta, jie priklauso nuo besikeičiančių hidrometeorologinių sąlygų ir vandens debitų. 3.1 paveiksle pavaizduotame upės vagos skersiniame profilyje Nr.1 matyti, kad upės debitui padidėjus daugiau kaip 2 kartus (žr.2.1 lent.) ekstremalių potvynių vandens lygiai esamomis sąlygomis („0“ batimetrijos variante) kinta palyginti nedaug – 30...40 cm, lyginant su vidutinio potvynio vandens lygiais ir debitais. Tokias ekstremalių potvynių charakteristikas lemia upės morfometrija – vagos plotis (apie 30m) yra apie 15 kartų mažesnis už upės slėnio plotį (apie 500 m). Akivaizdu, kad vidutinio potvynio sąlygomis projektuojamas karjeras ir jo apsauginės dambos lieka iš esmės neapsėtos, todėl pastebimo žymaus poveikio potvynio tėkmės greičiams ir vandens lygiams neturės (3.2 pav.).

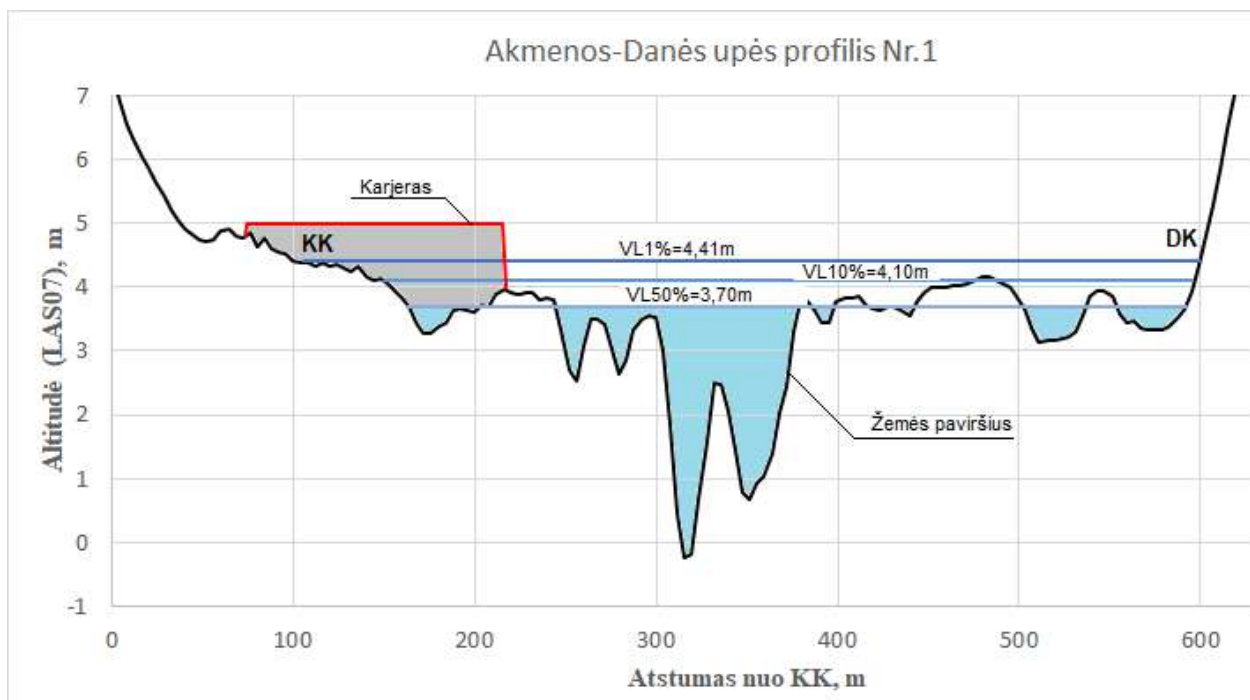

3.1 pav. Akmenos-Danės upės skersinis profilis Nr.1 ir vandens paviršiaus aukščiai „0“ batimetrijos variante

Ekstremalių 1% ir 10% tikimybės potvynių sąlygomis dalis projektuojamo karjero apsauginių dambų patenka į potvynių apsėmimų zoną ir tėkmę suspaudžia, todėl gali turėti įtakos potvynių vandens lygiams ir tėkmės greičiams (3.3 ir 3.4 pav.).

Apie ekstremalių potvynių vandens lygius ir jų pokyčius dėl projektuojamo karjero apsauginių dambų poveikio galima spręsti iš grafikų 3.5 ir 3.6 paveiksluose, kurie buvo sudaryti iš potvynių hidrodinamikos modeliavimo rezultatų esamomis batimetrijos sąlygomis („0“ variante) ir pastačius apsaugines dambas (1 batimetrijos variante).

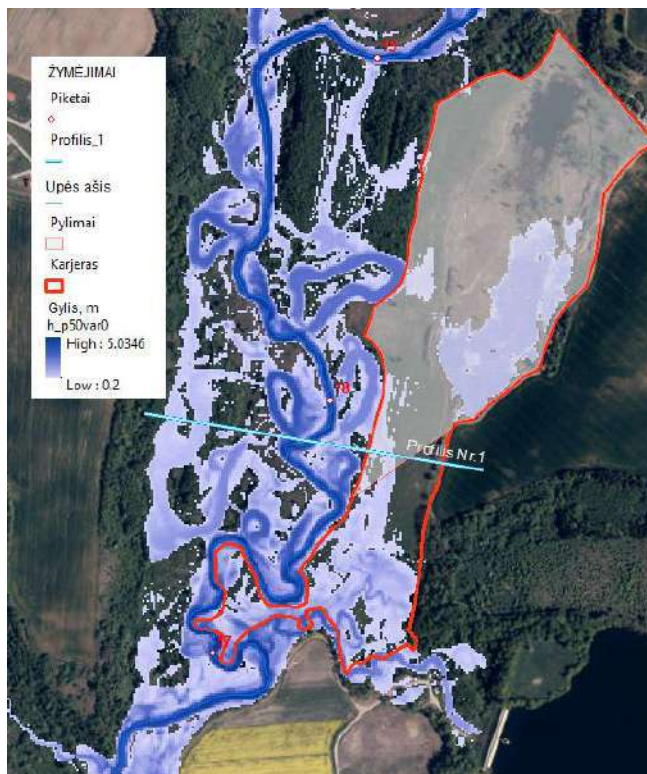

3.2 pav. 50% tikimybės potvynio gyliai ir apsemiami plotai „0“ batimetrijos variante

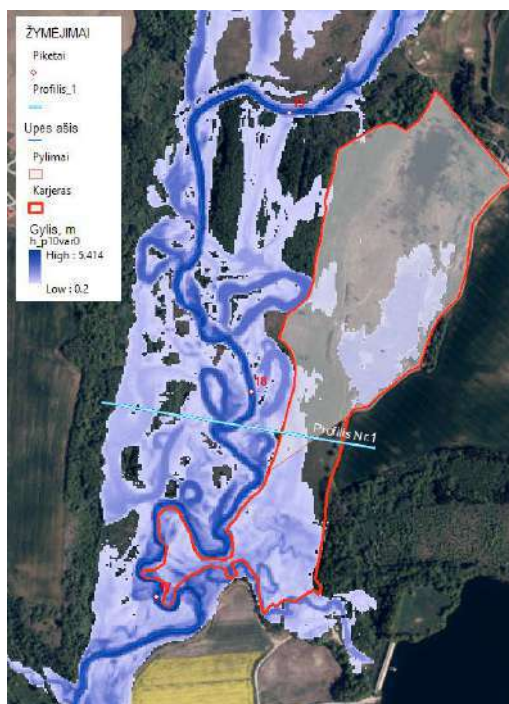

3.3 pav. 10% tikimybės potvynio gyliai ir apsemiami plotai „0“ batimetrijos variante

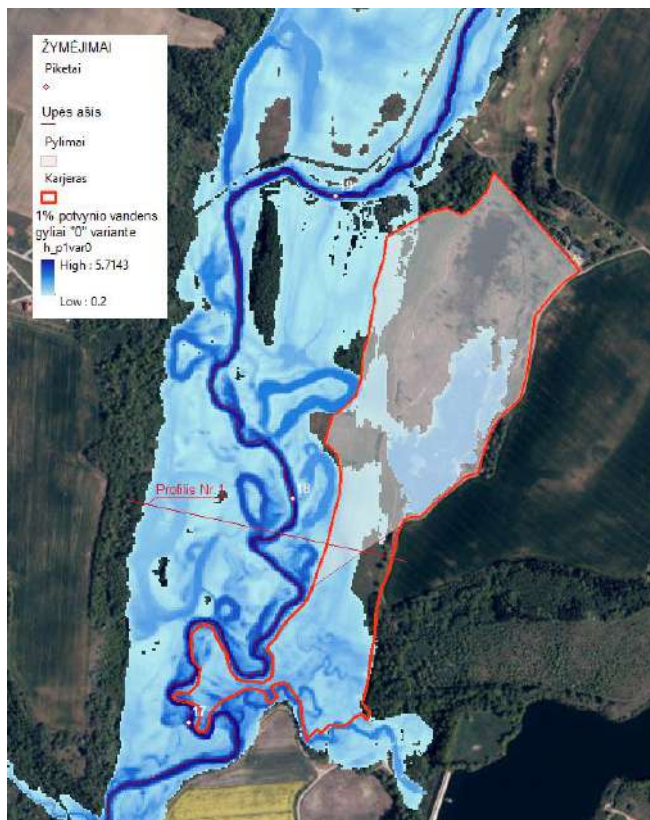

3.4 pav. 1% tikimybės potvynio gyčiai ir apsemiami plotai „0“ batimetrijos variante

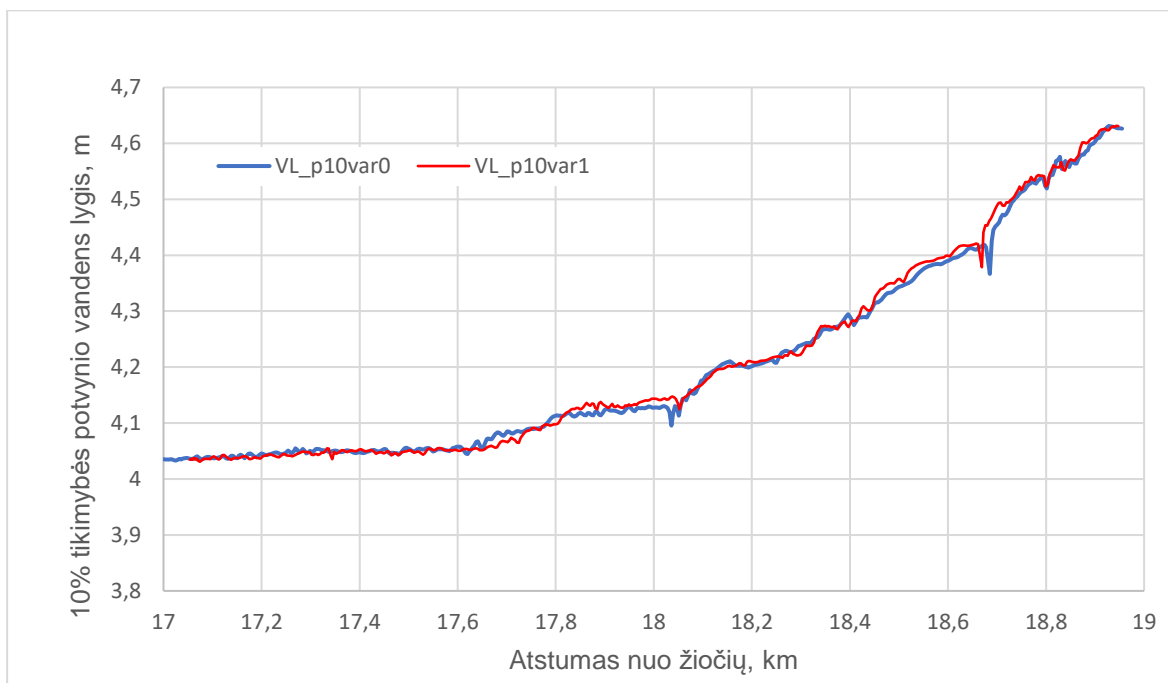

3.5 pav. Didelės 10% tikimybės potvynių vandens lygiai Akmenos-Danės ašyje

Lyginant 10% tikimybės potvynio vandens lygius Akmenos-Danės upės ašyje matyti, kad vandens lygiai praktiškai sutampa modelio rezultatų tikslumo (+/-2cm) ribose (3.5 pav.). Vadinasi, projektuojamo karjero apsauginės dambos poveikis 10% tikimybės potvynių vandens lygiams yra nereikšmingas.

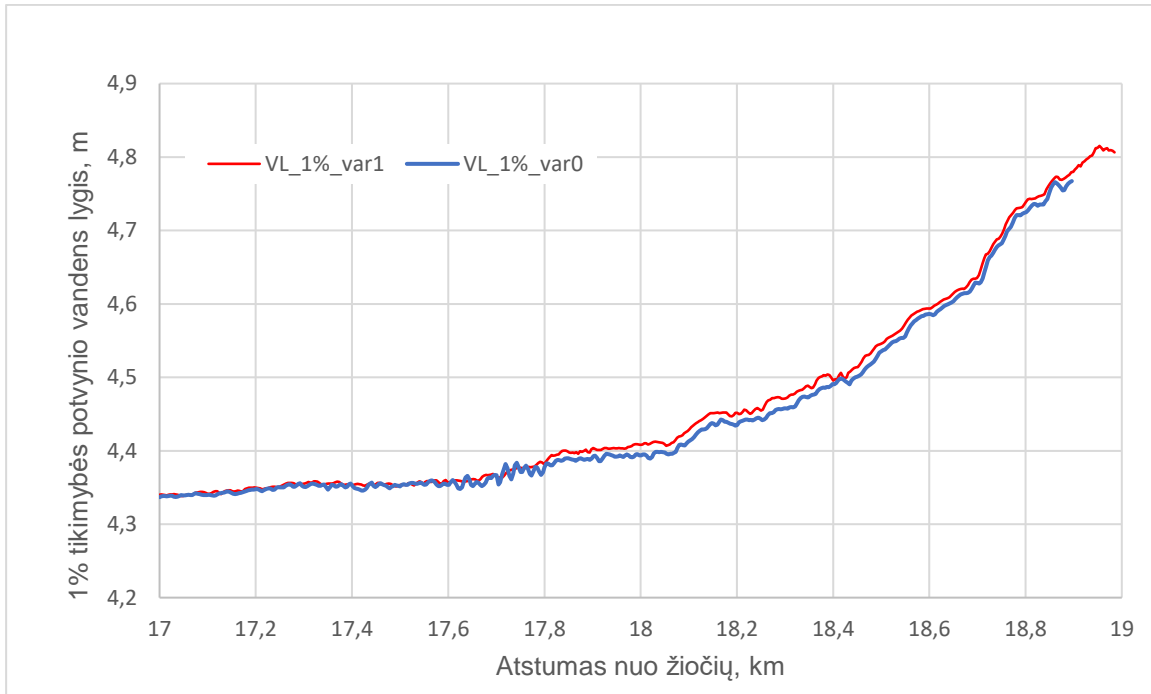

3.6 pav. Mažos 1% tikimybės potvynių vandens lygiai Akmenos-Danės ašyje

Lyginant 1% tikimybės potvynio vandens lygius Akmenos-Danės upės ašyje, sumodeliuotus „0“ ir 1 batimetrijos variantuose matyti, kad vandens lygiai taip pat praktiškai sutampa modelio rezultatų tikslumo (+/-2cm) ribose (3.6 pav.). Vadinasi, projektuojamo karjero apsauginių dambų poveikis 1% tikimybės potvynių vandens lygiams yra nereikšmingas.

Apibendrinant galima tvirtinti, kad projektuojamo karjero apsauginės dambos jokio pastebimo poveikio potvynių vandens lygiams Akmenos-Danės upėje nepadarys.

## 3.2. Projektuojamų apsauginių dambų poveikis Akmenos-Danės upės tėkmės greičiams

### 3.2.1. Vidutinio 50% tikimybės potvynio tėkmės greičiai ir jų pokyčiai dėl apsauginių dambų poveikio

Upės skersiniame profilyje (žr. 3.1) matyti, kad vidutinio 50% tikimybės pavasario potvynio sąlygomis projektuojamo karjero apsauginės dambos lieka neapsemtos arba yra mažų tėkmės gylių ir greičių zonoje, todėl suprantama, kad tie pylimai potvynio tėkmės greičių reikšmingai pakeisti negali.

Hidrodinamikos modeliavimo rezultatai - 50% tikimybės pavasario potvynio tėkmės greičiai Akmenos-Danės upėje „0“ batimetrijos variante yra pavaizduoti 3.7 paveiksle.

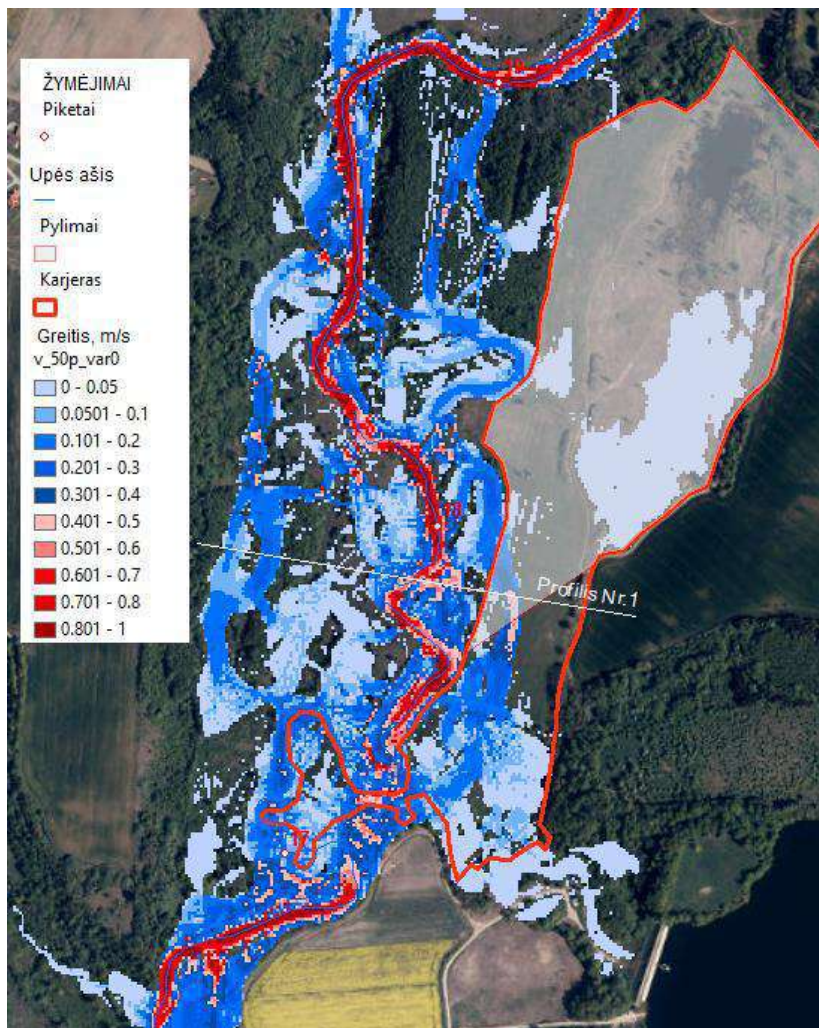

3.7 pav. 50% tikimybės potvynio tėkmės greičiai Akmenos-Danės upėje ties Paupulių kaimu „0“ batimetrijos variante

Nustatyta, kad vidutinio potvynio sąlygomis upės vanduo iš vingiuotos vagos išsilieja į upės salpą ir teka labai sudėtingu reljefu upės žiočių kryptimi. Buvo apskaičiuota, kad didžiausi tėkmės greičiai, kurie siekia iki 1,2 m/s, susidaro upės vagoje, o upės salpoje dėl didelio paviršiaus šiurkštumo ir mažo gylio tėkmės greičiai yra keletą kartų mažesni arba artimi 0 (3.7 pav.).

Pastačius apsaugines dambas tėkmės greičiai upės vagoje iš esmės nepasikeis (pokyčiai neviršys modelio tikslumo +/-0,1 m/s), tik pietinėje dalyje pylimai nedideliame salpos plotelyje užtvers tėkmei kelią, todėl čia greičiai sumažės iki 0 (3.8 pav. ir 3.9 pav.). Upės salpoje ties Pk18km yra matyti daug mažų plotelių, kuriuose tėkmės greičiai dėl apsauginių dambų poveikio nežymiai pakinta nuo -0,3 m/s iki 0,2 m/s dydžiu. Tačiau tokie nedideli lokalūs greičių pokyčiai upės salpoje pastebimo poveikio tėkmės greičiams upės vagoje nepadarą.

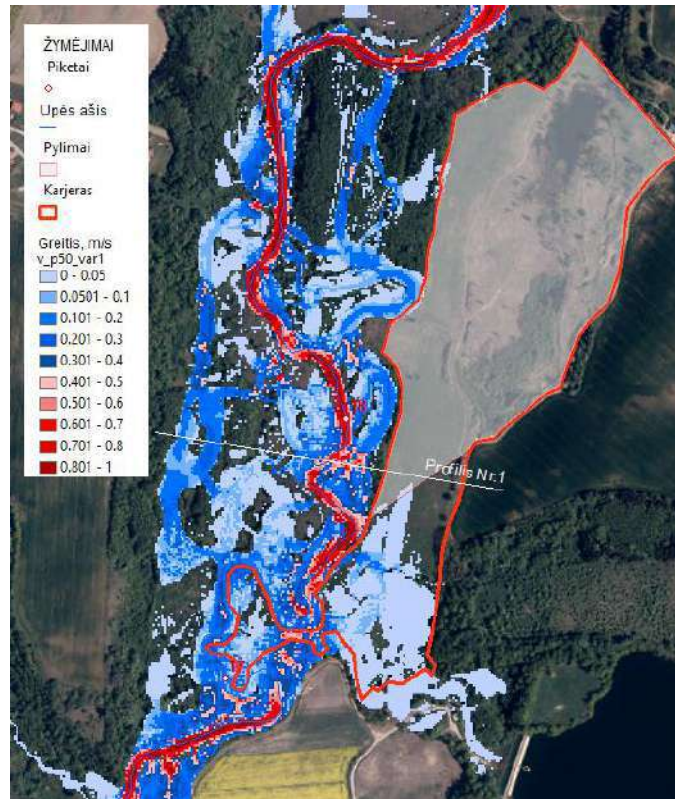

3.8 pav. 50% tikimybės potvynio tėkmės greičiai Akmenos-Danės upėje 1 batimetrijos variante

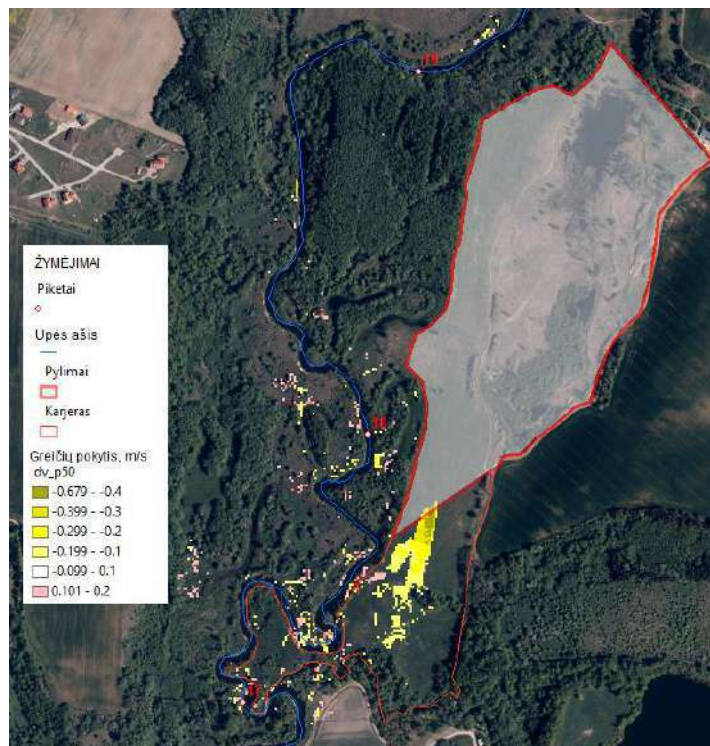

3.9 pav. 50% tikimybės potvynio tėkmės greičių pokyčiai Akmenos-Danės upėje dėl projektuojamų karjero apsauginių pylimų poveikio

Vidutinio potvynio tėkmės greičių pokyčius dėl projektuojamų apsauginių dambų poveikio galima matyti upės skersiniame profilyje Nr.1 (3.10 pav.), kur pavaizduoti tėkmės greičiai, sumodeliuoti tomis pat vidutinio potvynio hidrologinėmis sąlygomis „0“ ir 1 batimetrijos variantuose.

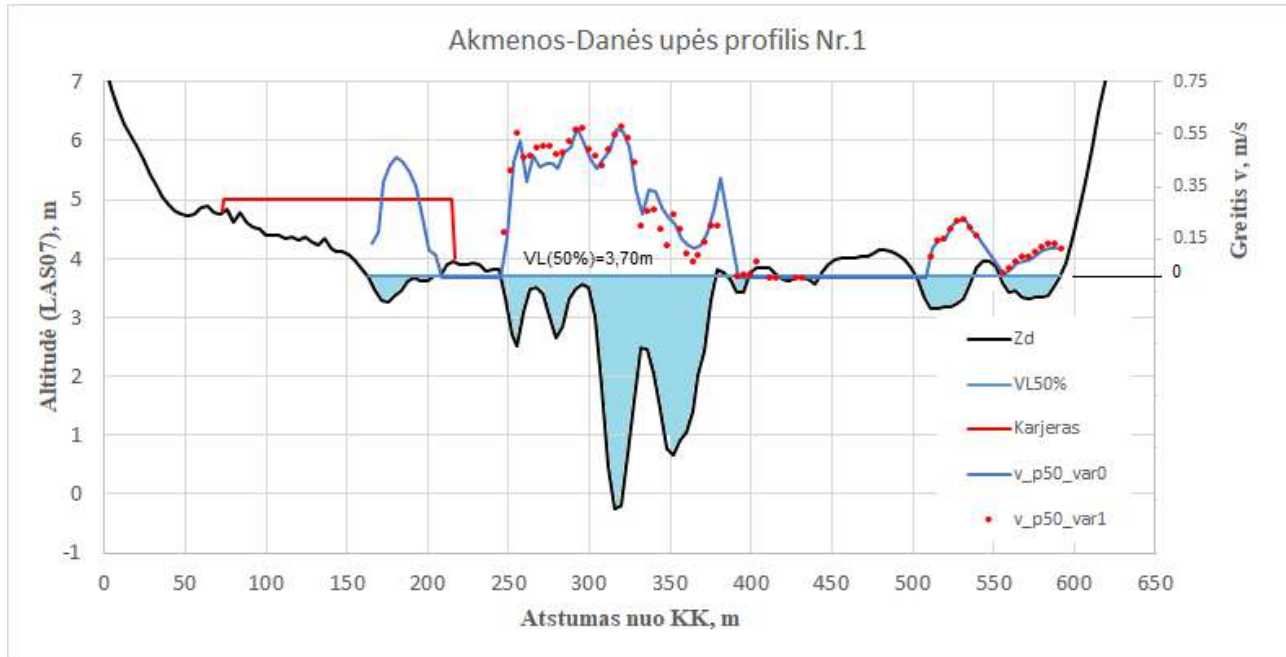

3.10 pav. 50% tikimybės potvynio tėkmės greičiai upės profilyje Nr.1.

Žymėjimai: Zd – esantis dugnas; VL50% - 50%tikimybės potvynio vandens lygis, lygus 3,70m; v\_p50\_var0 - 50%tikimybės potvynio tėkmės greičiai „0“ batimetrijos variante; v\_p50\_var1- 50%tikimybės potvynio tėkmės greičiai 1 batimetrijos variante

Kaip matyti ir grafikų, tėkmės greičių pasiskirstymas upės profilyje abiem atvejais sutampa (modeliavimo rezultatų tikslumo ribose +/-0,1m/s), vadinasi, projektuojama apsauginė damba upės potvynio tėkmės greičiams pastebimo poveikio nepadarys.

Iš gautų rezultatų galima daryti išvadą apie tai, kad projektuojami statiniai reikšmingo poveikio vidutinio potvynio tėkmės greičiams neturės.

### 3.2.2. Didelės 10% tikimybės potvynio tėkmės greičiai ir jų pokyčiai dėl apsauginių dambų poveikio

10% tikimybės pavasario potvynio hidrodinamikos modeliavimo rezultatai – tėkmės greičių vektorių laukas ir gyliai Akmenos-Danės upėje „0“ batimetrijos variante yra pavaizduoti 3.11 paveiksle.

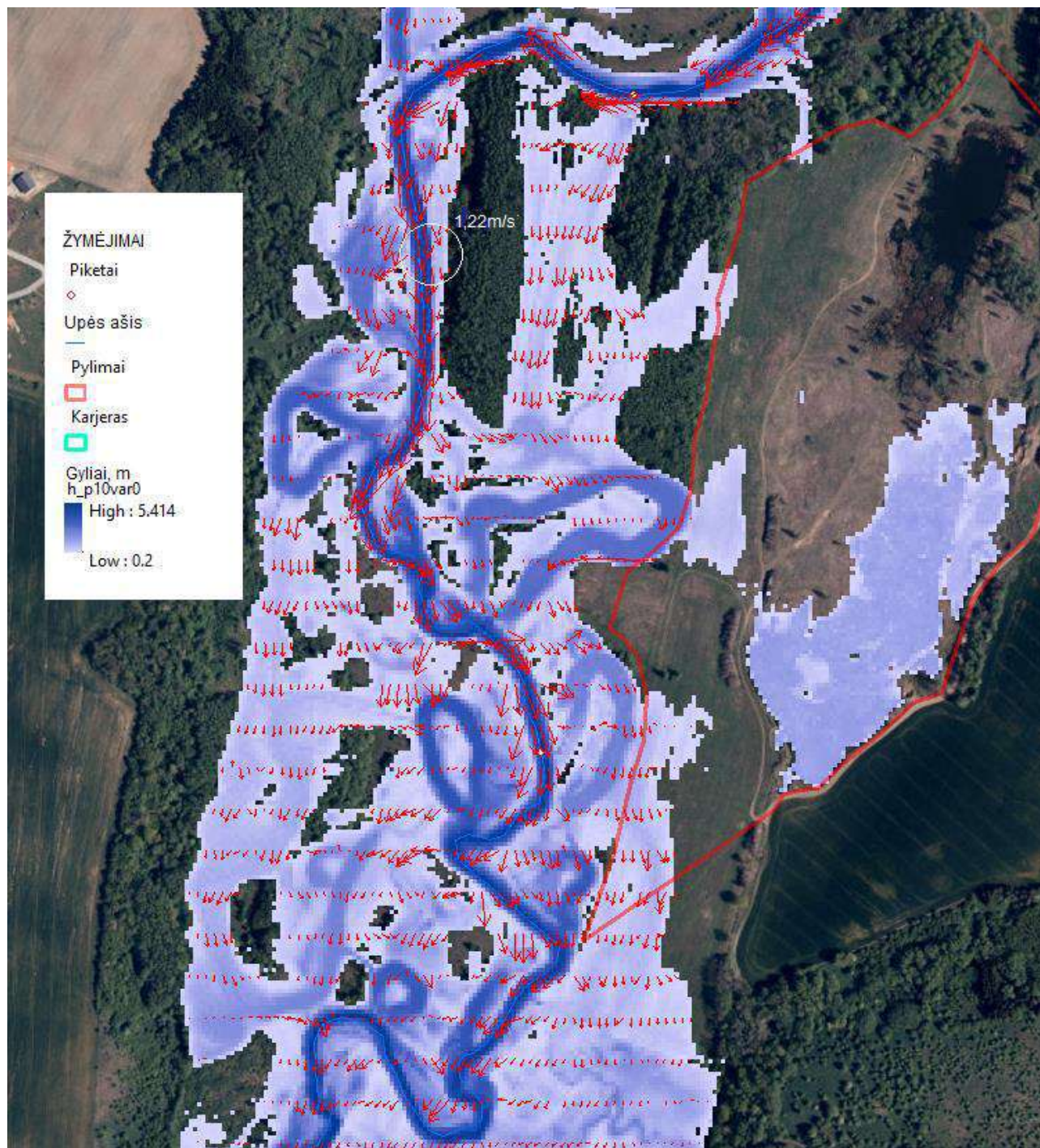

3.11 pav. 10% tikimybės potvynio tėkmės greičiai ir gyliai „0“ batimetrijos variante

Gauti rezultatai rodo, kad potvynio sąlygomis hidrodinamika šiame upės ruože yra nepaprastai sudėtinga - vanduo išsilieja iš upės vagoje į salpą, teka gana sudėtingame salpos reljefe ir vėl sugrįžta į vagą, todėl tėkmės greičiai ir kryptys staigiai kinta (3.11 pav.). Galima pastebėti, kad maksimalūs tėkmės greičiai susidaro upės vagoje ir siekia 1,20 m/s. Salpoje dėl mažo gylio ir didelio paviršiaus šiurkštumo tėkmės greičiai keletą kartų mažesni arba artimi 0 (3.12 pav., a).

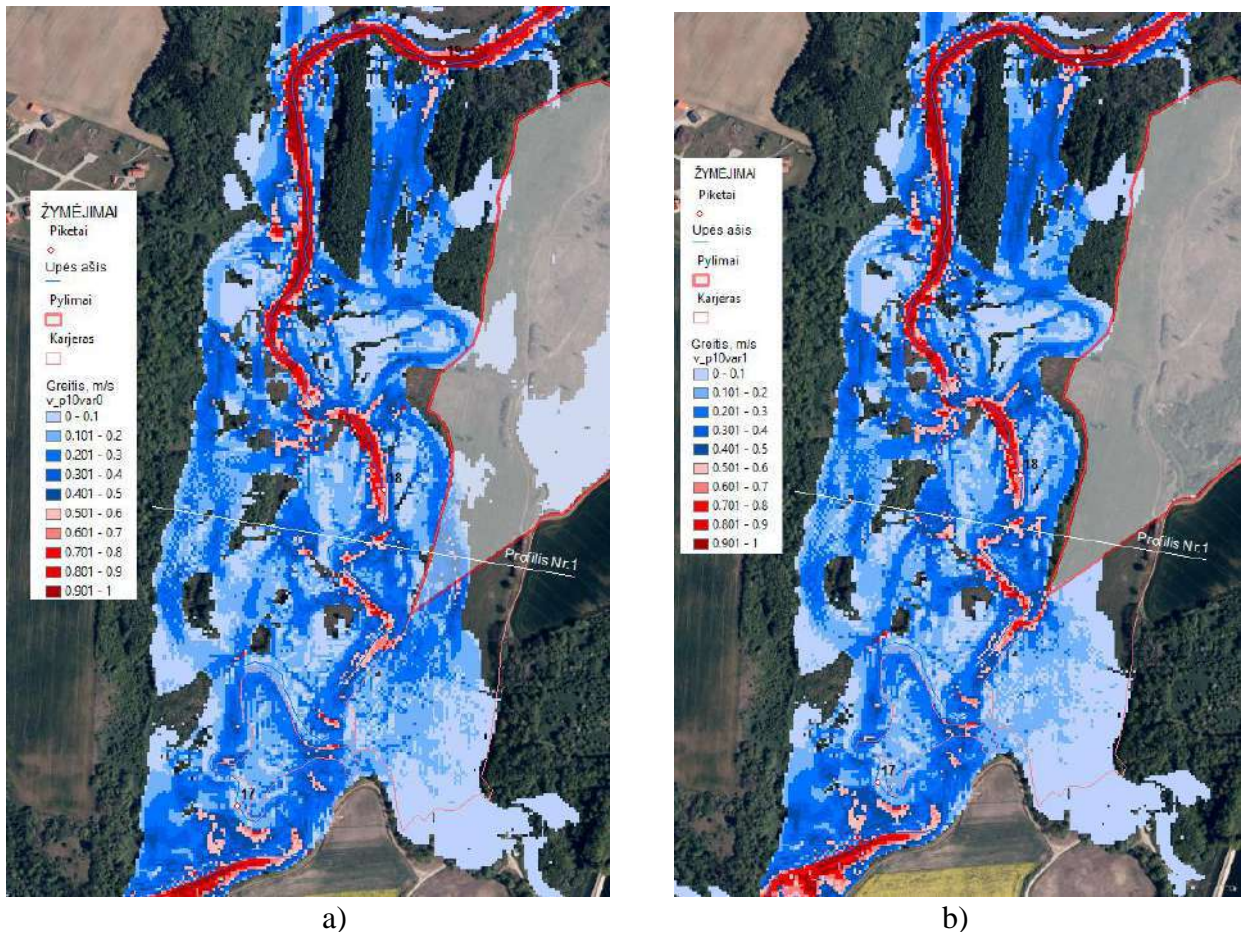

3.12 pav. 10% tikimybės potvynio tėkmės greičiai Akmenos-Danės upėje: a) „0“ batimetrijos variantas; b) 1 batimetrijos variantas

Pastačius projektuojamo karjero apsaugines dambas dalis jų atsiduria potvynio apšėmimų zonoje, tačiau tėkmės greičių upės vagoje ir salpoje iš esmės nepakeičia (3.11 pav., b). Iš modeliavimo rezultatų 10% tikimybės potvynio sąlygomis buvo apskaičiuoti tėkmės greičių pokyčiai, didesni už +/-10cm, jie pavaizduoti 3.13 paveiksle. Akivaizdu, kad dėl apsauginių dambų poveikio tėkmės greičiai upės salpoje apsauginių pylimų „šešėlio“ zonoje sumažėja, o kitoje salpos dalyje nežymiai (iki 0,2 m/s) padidėja (3.13 pav.). Upės vagoje žymesnių tėkmės greičių pokyčių neatsiranda.

Tėkmės greičių pasiskirstymas upės skersiniame profilyje abėjuose batimetrijos variantuose yra pavaizduotas 3.14 paveiksle. Kaip matyti, tėkmės greičiai upės profilyje Nr.1 nežymiai padidėja, tačiau tas padidėjimas nedidelis, nesiekia 0,2 m/s.

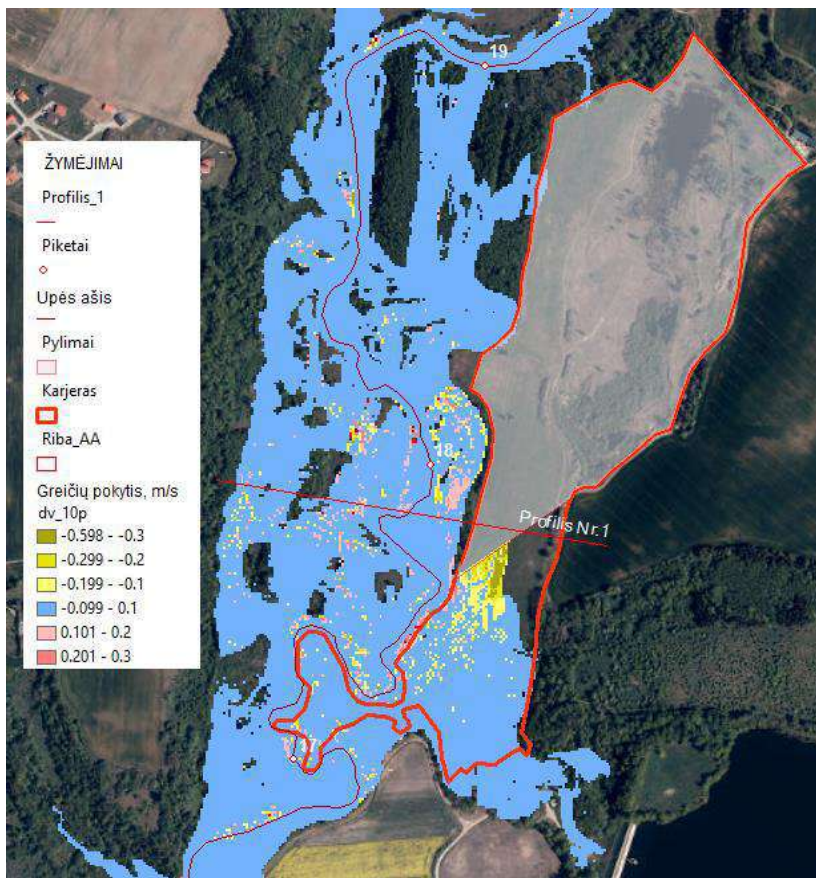

3.13 pav. 10% tikimybės potvynio tėkmės greičių pokyčiai dėl apsauginių pylimų poveikio

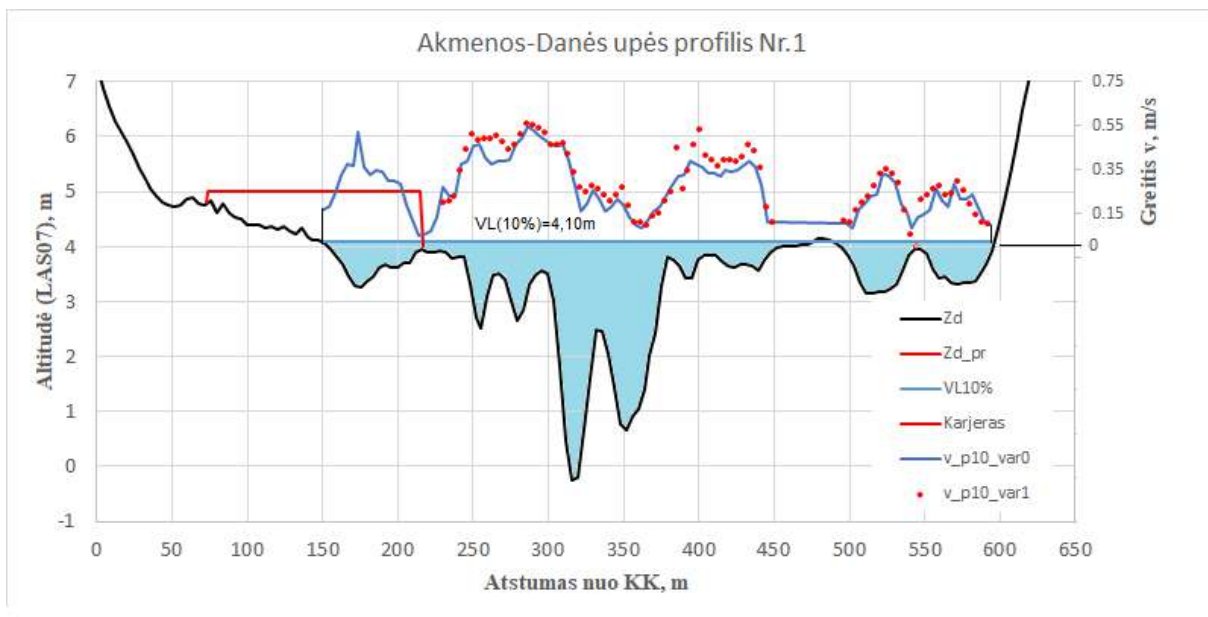

3.14 pav. 10% tikimybės potvynio tėkmės greičiai upės profilyje Nr.1.

Žymėjimai: Zd – esantis dugnas; Zd\_pr – projektuojami apsauginiai pylimai; VL10% - 10%tikimybės potvynio vandens lygis; v\_p10\_var0 - 10%tikimybės potvynio tėkmės greičiai „0“ batimetrijos variante; v\_p10\_var1 - 10%tikimybės potvynio tėkmės greičiai 1 batimetrijos variante

### 3.2.3. Mažos 1% tikimybės potvynio tėkmės greičiai ir jų pokyčiai dėl apsauginių dambų poveikio

Tėkmės greičiai, sumodeliuoti mažos (1%) tikimybės potvynio sąlygomis „0“ batimetrijos variantui yra pavaizduoti 3.15 paveiksle. Akivaizdu, kad projektuojamo karjero apsauginės dambos dalis patenka į potvynio apsėmimų zoną ir gali turėti įtakos Akmenos-Danės upės tėkmės greičiams.

Tėkmės greičiai, sumodeliuoti tomis pat hidrologinėmis sąlygomis 1 batimetrijos variantui žymesnių pokyčių neparodė (3.16 pav.). Tėkmės greičių pokyčiai dėl projektuojamo karjero apsauginių dambų poveikio buvo apskaičiuoti atskirai, jie pavaizduoti tėkmės greičių vektorių lauke 3.17 paveiksle.

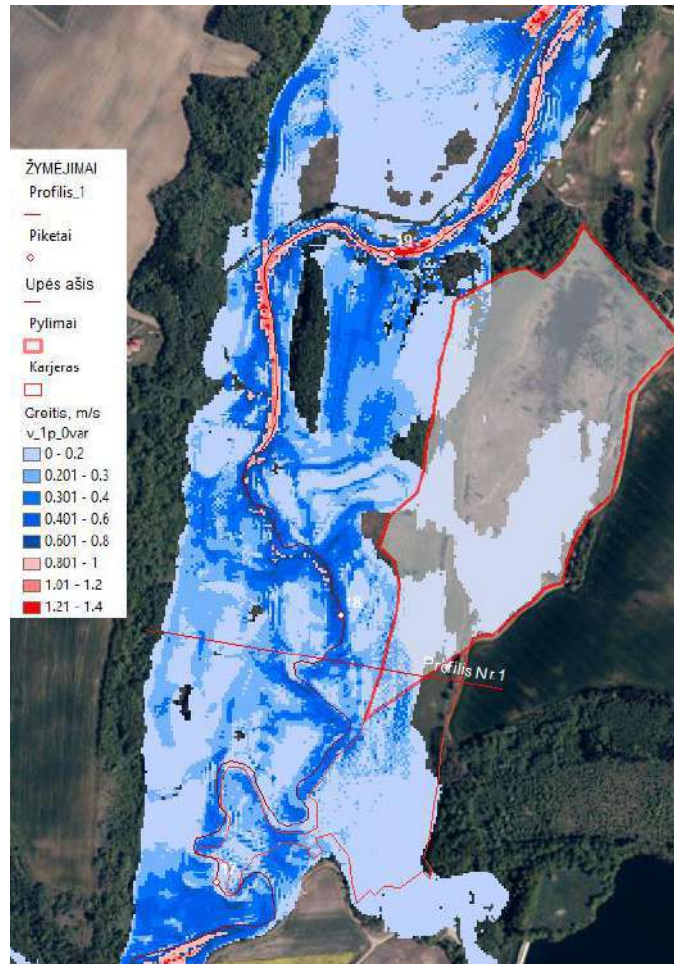

3.15 pav. 1% tikimybės potvynio tėkmės greičiai ir gyliai „0“ batimetrijos variante

Iš gautų rezultatų matyti, kad dėl apsauginių dambų poveikio tėkmės greičiai upės salpoje už apsauginių dambų sumažėja, o kitoje salpos dalyje nežymiai (iki 0,2 m/s) padidėja, panašiai į poveikį tėkmės greičiams 10% tikimybės potvynio sąlygose (žr.3.13 pav.).

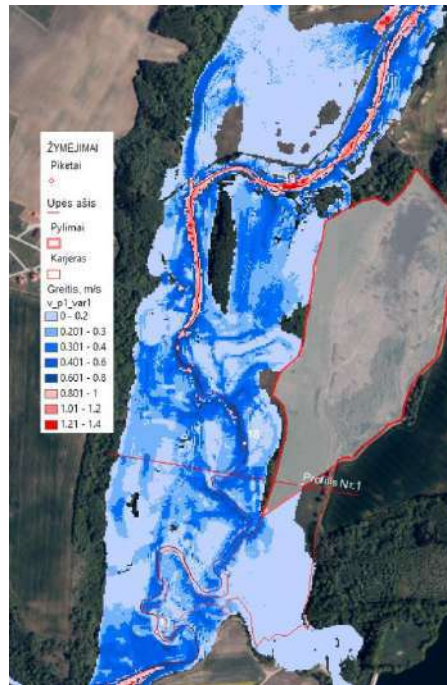

3.16 pav. 1% tikimybės potvynio tėkmės greičiai ir gyliai 1 batimetrijos variante

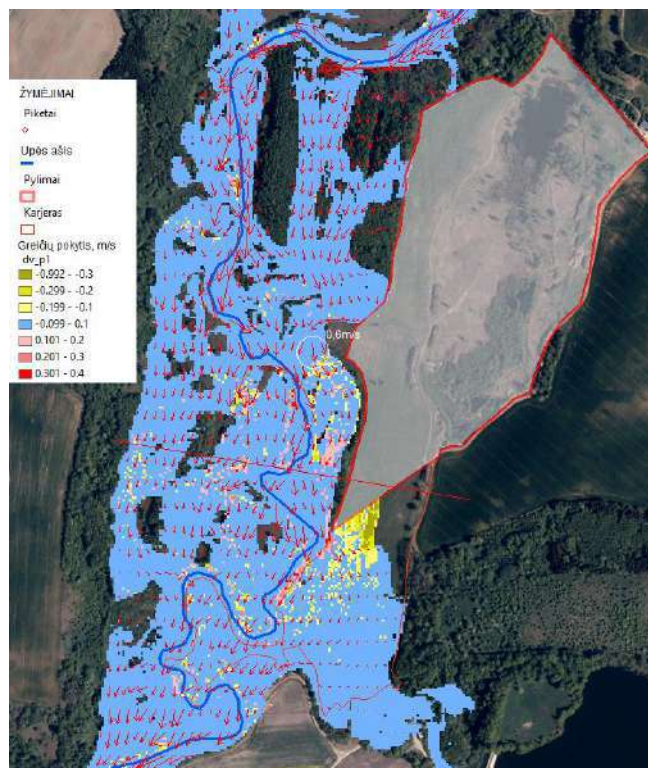

3.17 pav. 1% tikimybės potvynio tėkmės greičių pokyčiai dėl projektuojamo karjero apsauginių pylimų poveikio ir tėkmės kryptys 1 batimetrijos variante

Lyginant potvynio tėkmės greičius upės skersiniame profilyje Nr.1 matyti, kad dėl apsauginių dambų poveikio tėkmės greičiai upės vagoje ir kairiojo kranto salpoje padidėja iki 0,15 m/s dydžiu, o dešiniojo kranto salpoje tėkmės greičiai praktiškai nepasikeičia (3.18 pav.).

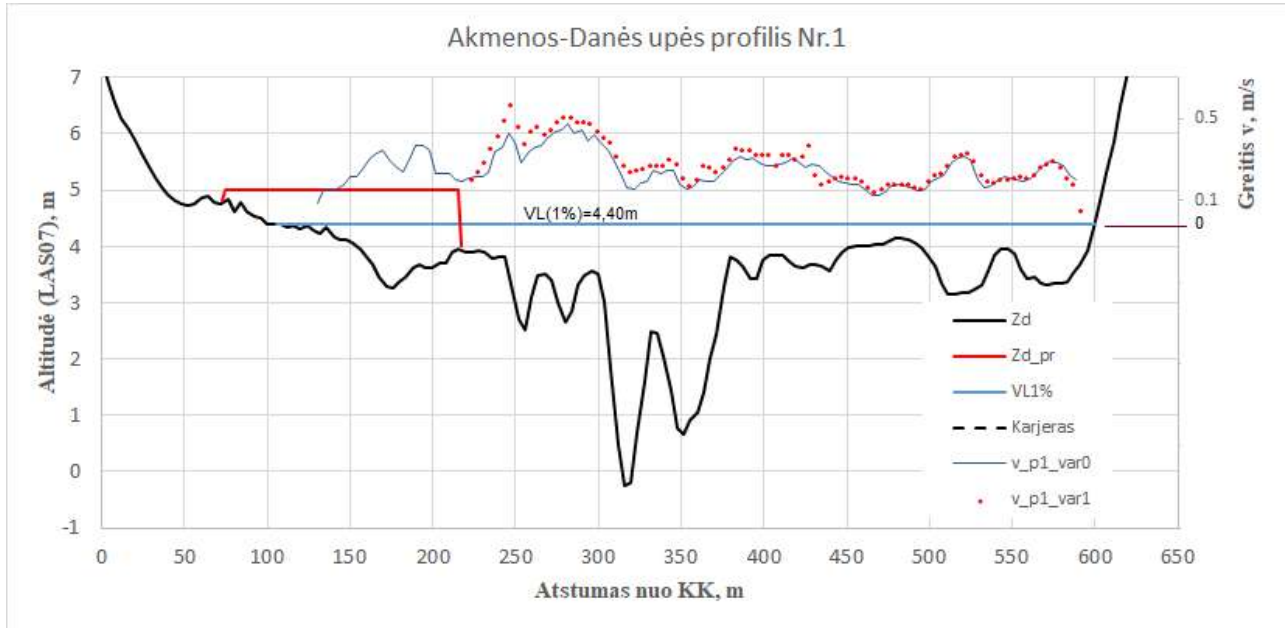

3.18 pav. 1% tikimybės potvynio tėkmės greičiai upės profilyje Nr.1.

Žymėjimai: Zd – esantis dugnas; Zd\_pr – karjero apsauginės dambos; VL1% - 1%tikimybės potvynio vandens lygis; v\_p1\_var0 - 1%tikimybės potvynio tėkmės greičiai „0“ batimetrijos variante; v\_p1\_var1 - 1%tikimybės potvynio tėkmės greičiai 1 batimetrijos variante

Apibendrinant gautus rezultatus galima konstatuoti, kad Akmenos-Danės upės potvynių hidrodinamikos ir hidraulinio-hidrologinio režimo nežymūs pokyčiai dėl projektuojamo karjero apsauginių dambų poveikio yra dėsningi ir logiški dėl šių priežasčių: 1) projektuojamas smėlio-žvyro karjeras ir jo apsauginės dambos yra plačiame upės slėnyje, o jomis suspaudžiamas potvynių tėkmės plotis yra mažas, jis sudaro tik apie 20% viso potvynio tėkmės pločio; 2) karjeras ir jo apsauginės dambos projektuojami upės kairiojo kranto salpoje, kur tėkmės gyliai ir greičiai yra maži; 3) potvynių vandens debito dalis, apsauginėmis dambomis nukreipiama į upės vagą, yra nedidelė ir sudaro mažiau kaip 5% nuo viso upės debito. Dėl šių priežasčių potvynių tėkmės greičių pokyčiai dėl apsauginių dambų poveikio yra nedideli ir pasireiškia lokaliai (žr.3.17 pav.).

### 3.3. Apsauginių dambų poveikis Akmenos-Danės upės dugninių nešmenų judėjimui ir dugno deformacijoms

Akmenos-Danės upės potvynių hidrodinamikos modeliavimo rezultatai parodė, kad projektuojamo karjero apsauginės dambos poveikis potvynių tėkmės greičiams yra nereikšmingas, todėl galima tvirtinti, kad tos dambos poveikis dugninių nešmenų judėjimui ir dugno deformacijoms reikšmingo poveikio neturės.

## IŠVADOS

1. Akmenos-Danės upės vidutinio pavasario potvynio (50% tikimybės) sąlygomis projektuojamo Paupulių smėlio ir žvyro karjero apsauginės dambos dalis patenka į kairiojo kranto salpos apsemiamą zoną, bet jokio žybaus poveikio upės potvynio tėkmės greičiams ir vandens lygiams neturės.
2. Ekstremalių 10% ir 1% tikimybių pavasario potvynių sąlygomis dalis projektuojamų apsauginių dambų patenka į kairiojo kranto salpos apsemiamą zoną, tačiau dėl čia esančių mažų tėkmės greičių ir gylių pastebimo poveikio Akmenos-Danės upės potvynių vandens lygiams neturės.
3. Dėl apsauginių dambų poveikio pavasario potvynių tėkmės greičiai upės salpoje už apsauginių dambų susidarančioje sūkurinėje zonoje gali sumažėti, o kitoje salpos dalyje nežymiai (iki 0,15...0,2 m/s dydžiu) padidėti. Tokie nedideli tėkmės greičių pokyčiai yra lokalaus pobūdžio ir upės potvynių hidraulinio-hidrologinio režimo pakeisti negali.
4. Projektuojamos apsauginės dambos Akmenos-Danės upės dugninių nešmenų judėjimui ir dugno deformacijoms reikšmingo poveikio nepadarys

## **5.5 PRIEDĒLIS. Išteklīu aprobavimas**



**LIETUVOS GEOLOGIJOS TARNYBOS  
PRIE APLINKOS MINISTERIJOS  
DIREKTORIUS**

**ĮSAKYMAS  
DĖL KLAIPĖDOS RAJONO PAUPULIŲ SMĖLIO IR ŽVYRO TELKINIO  
IŠTEKLIŲ APROBAVIMO IR ĮRAŠYMO ŽEMĖS GELMIŲ REGISTRO  
ŽEMĖS GELMIŲ IŠTEKLIŲ DALYJE**

2023 m. vasario d. Nr. 1-  
Vilnius

Vadovaudamasis Lietuvos geologijos tarnybos prie Aplinkos ministerijos nuostatų 9.1.2, 9.2.3, 9.3.1 ir 16.4 punktais bei Išžvalgytų kietųjų naudingųjų iškasenų išteklių aprobavimo tvarkos aprašo 25 punktu ir atsižvelgdamas į Kietųjų naudingųjų iškasenų ir registro skyriaus 2023-02-07 išvadą, teikiamą išnagrinėjus UAB „Kelprojektas“ pateiktus Klaipėdos rajono Paupulių smėlio ir žvyro telkinio detalios žvalgybos ataskaitos duomenis ir dokumentus:

1. A p r o b u o j u pagal 2022 m. spalio 18 d. būklę Klaipėdos rajono Paupulių smėlio ir žvyro telkinio detaliam išžvalgytus spėjamai vertingus išteklius (bendrame 25,20 ha plote, identifikavimo kodas 331):

**Smėlio 23,48 ha plote – 1147 tūkst. kub. m  
Žvyro 17,37 ha plote – 519 tūkst. kub. m**

Smėlis ir žvyras tinka automobilių kelių gruntams gaminti pagal standarto LST 1331:2015 lt (Gruntai, skirti keliams ir jų statiniams. Klasifikacija) reikalavimus.

2. P a v e d u kietųjų naudingųjų iškasenų ir registro skyriui:

2.1. įrašyti Žemės gelmių registro Žemės gelmių išteklių dalyje šiuo įsakymu aprobuotus Paupulių smėlio ir žvyro telkinio išteklius;

2.2. patikslinti valstybinėje geologinės informacijos sistemoje GEOLIS, kad po detaliam išžvalgytų Paupulių telkinio išteklių aprobavimo, likęs Paupulių žvyro prognozinis plotas sudaro 11,09 ha, jame slūgso apie 326 tūkst. kub. m žvyro išteklių (identifikavimo kodas 333)

Parengė  
V. Januška

**DETALŪS METADUOMENYS**

<b>Dokumento sudarytojas (-ai)</b>	Lietuvos geologijos tarnyba prie Aplinkos ministerijos 188710780, S. Konarskio g. 35, LT-03123 Vilnius
<b>Dokumento pavadinimas (antraštė)</b>	DĖL KLAIPĖDOS RAJONO PAUPULIŲ SMĖLIO IR ŽVYRO TELKINIO IŠTEKLIŲ APROBAVIMO IR ĮRAŠYMO ŽEMĖS GELMIŲ REGISTRO ŽEMĖS GELMIŲ IŠTEKLIŲ DALYJE
<b>Dokumento registracijos data ir numeris</b>	2023-02-08 Nr. 1-56
<b>Dokumento gavimo data ir dokumento gavimo registracijos numeris</b>	–
<b>Dokumento specifikacijos identifikavimo žymuo</b>	ADOC-V1.0
<b>Parašo paskirtis</b>	Pasirašymas
<b>Parašą sukūrusio asmens vardas, pavardė ir pareigos</b>	
<b>Sertifikatas išduotas</b>	
<b>Parašo sukūrimo data ir laikas</b>	2023-02-07 16:30:30 (GMT+02:00)
<b>Parašo formatas</b>	XAdES-T
<b>Laiko žymoje nurodytas laikas</b>	2023-02-07 16:30:42 (GMT+02:00)
<b>Informacija apie sertifikavimo paslaugų teikėją</b>	EID-SK 2016, AS Sertifitseerimiskeskus EE
<b>Sertifikato galiojimo laikas</b>	2019-09-23 20:41:10 – 2024-09-21 23:59:59
<b>Informacija apie būdus, naudotus metaduomenų vientisumui užtikrinti</b>	"Registravimas" paskirties metaduomenų vientisumas užtikrintas naudojant "RCSC IssuingCA, VI Registru centras - i.k. 124110246 LT" išduotą sertifikatą "DBSIS, Informatikos ir ryšių departamentas prie Lietuvos Respublikos vidaus reikalų ministerijos, į.k.188774822 LT", sertifikatas galioja nuo 2022-05-19 16:48:06 iki 2025-05-18 16:48:06
<b>Pagrindinio dokumento priedų skaičius</b>	–
<b>Pagrindinio dokumento pridedamų dokumentų skaičius</b>	–
<b>Priedamo dokumento sudarytojas (-ai)</b>	–
<b>Priedamo dokumento pavadinimas (antraštė)</b>	–
<b>Priedamo dokumento registracijos data ir numeris</b>	–
<b>Programinės įrangos, kuria naudojantis sudarytas elektroninis dokumentas, pavadinimas</b>	DBSIS, versija 3.5.71
<b>Informacija apie elektroninio dokumento ir elektroninio (-ių) parašo (-ų) tikrinimą (tikrinimo data)</b>	Atitinka specifikacijos keliamus reikalavimus. Visi dokumente esantys elektroniniai parašai galioja (2023-02-08 07:55:00)
<b>Paieškos nuoroda</b>	–
<b>Papildomi metaduomenys</b>	Nuorašą suformavo 2023-02-08 07:55:00 DBSIS

## **5.6 PRIEDĒLIS. VSTT atskaymas dēl natūraliū pievū ir ganyklū, pelkiū ir šaltinynū žemēlapio pakeitimo**



## VALSTYBINĖ SAUGOMŲ TERITORIJŲ TARNYBA PRIE APLINKOS MINISTERIJOS

Biudžetinė įstaiga, Antakalnio g. 25, 10312 Vilnius. Tel. +370 659 29483, el. p. [vstt@vstt.lt](mailto:vstt@vstt.lt), <https://vstt.lrv.lt>.  
Duomenys kaupiami ir saugomi Juridinių asmenų registre, kodas 188724381

Andriui Aušrai	2025-04-	Nr.
El. p. tomas@dantora.lt	į 2024-03-10	prašymą

### DĖL PRAŠYMO PAKEISTI NATŪRALIŲ PIEVŲ IR GANYKLŲ, PELKIŲ IR ŠALTINYNŲ ŽEMĖLAPIUS

Valstybinė saugomų teritorijų tarnyba prie Aplinkos ministerijos (toliau – Tarnyba) išnagrinėjo Jūsų 2024 m. kovo 10 d. prašymą panaikinti teritorijos, kuriose taikomos natūralių pievų ir ganyklų bei pelkių ir šaltinynų specialiosios žemės naudojimo sąlygos (toliau – SŽNS) Jums nuosavybės teise priklausančiame žemės sklype, kurio unikalus Nr. 5558-0001-0102, esančiame Klaipėdos r. sav., Sendvario sen., Kalnuvėnų k. (toliau – Sklypas).

Atsiprašome, kad dėl didelio asmenų, susidomėjusių natūralių pievų ir ganyklų, pelkių ir šaltinynų žemėlapiais, paklausimų skaičiaus ir dėl to išaugusio darbų krūvio negalėjome atsakyti į Jūsų prašymą per Lietuvos Respublikos viešojo administravimo įstatyme nustatytus terminus.

Prašyme argumentuojate, kad didelė Sklype pažymėtos pelkės teritorijoje nėra pelkių buveinių, pelkėdara nevyksta ir kad vietovėje paplitusios tik įprastos apleistoms vandens telkinių pakrantėms būdingos rūšys. Taip pat nurodėte, kad Sklype pažymėtose pievose 90 proc. augalų sudaro paprastoji šunažolė, būdinga kultūrinėms pievoms.

Informuojame, kad Tarnyba, sudarydama natūralių pievų ir ganyklų, pelkių ir šaltinynų žemėlapius, vadovaujasi Lietuvos Respublikos žemės ūkio ministro ir aplinkos ministro 2022 m. lapkričio 11 d. įsakymu Nr. D1-355/3D-680 patvirtintu tvarkos aprašu „Dėl paviršinių vandens telkinių apsaugos zonų ir paviršinių vandens telkinių pakrantės apsaugos juostų, pelkių ir šaltinynų, natūralių pievų ir ganyklų, melioruotos žemės ir melioracijos statinių apsaugos zonų planų, žemėlapių ir (ar) schemų rengimo (kai nerengiamas teritorijų planavimo dokumentas ar žemės valdos projektas) ir tvirtinimo“ (toliau – Aprašas) nurodytais pirminiais duomenų šaltiniais.

Sklype esančios pelkių ir šaltinynų SŽNS teritorijos ribos buvo nustatytos pagal Lietuvos Respublikos georeferencinio pagrindo kadastro (toliau – GRPK) duomenis, rodančius, kad toje vietoje yra pelkė (naudmenos kodas *hd6*). Išanalizavusi Jūsų pateiktus duomenis ir vietovės topografinius bei ortofotografinius žemėlapius nuo 1939 metų, Tarnyba nustatė, kad ši pelkė neatitinka Lietuvos Respublikos specialiųjų žemės naudojimo sąlygų įstatymo 101 str. nustatytų kriterijų – teritorijoje nėra nustatyta Europos Bendrijos svarbos pelkių buveinių, nevyksta pelkėdara pagal tris privalomus požymius,

teritorija nėra pelkine augalija gausiai užžėlusiu buvusi vandens telkinio dalis, požeminis vanduo netrykšta iš žemės paviršiaus. Atsižvelgusi į šias aplinkybes Tarnyba priėmė sprendimą patikslinti pelkių ir šaltinynų žemėlapi ir išimti Sklype nustatytą pelkės teritoriją (žr. pridedamą schemą).

Taip pat informuojame, kad 2024 metais pakeitus Aprašo 27 punkto nuostatas numatyta, jog į natūralių pievų ir ganyklų žemėlapi turėtų būti įtraukiamos tik tos didelės tikimybės potvynių grėsmės teritorijos, kuriose esama saugomų augalų ir (ar) drugių rūšių ir (ar) natūralių buveinių. Tarnyba nustatė, kad Sklype natūralių pievų ir ganyklų teritorija buvo atrinkta dėl patekimo į didelės tikimybės potvynių grėsmės teritoriją, bet joje nėra saugomų augalų ir (ar) drugių rūšių ir (ar) natūralių buveinių.

Remdamasi šiais duomenimis, Tarnyba priėmė sprendimą patikslinti natūralių pievų ir ganyklų žemėlapi, išimant į Sklypą patenkančias teritorijas (žr. pridedamą schemą).

Šie natūralių pievų ir ganyklų bei pelkių ir šaltinynų žemėlapio pakeitimai bus tvirtinami Tarnybos direktoriaus įsakymu 2025 m. pirmąjį pusmetį. Informacija apie Žemėlapio pakeitimus bus perduota Nekilnojamojo turto registro tvarkytojui, tuomet įstatymų numatyta tvarka bus patikslinti duomenys apie Sklypuose taikomas SŽNS.

Apie patvirtintus Žemėlapio pakeitimus būsite papildomai informuoti Lietuvos Respublikos specialiųjų žemės naudojimo sąlygų įstatyme numatyta tvarka. Atkreipiame dėmesį, kad Jums nereikia imtis jokių papildomų veiksmų, kad Sklypuose nustatytos natūralių pievų ir ganyklų bei pelkių ir šaltinynų SŽNS būtų išregistruotos.

Vadovaujantis Lietuvos Respublikos viešojo administravimo įstatymo 14 straipsniu, šis atsakymas per vieną mėnesį nuo jo gavimo dienos pasirinktinai gali būti skundžiamas Valstybinei saugomų teritorijų tarnybai prie Aplinkos ministerijos (Antakalnio g. 25, 10312 Vilnius) arba Lietuvos administracinių ginčų komisijai (A. Goštauto g. 12-100, 01108 Vilnius) Lietuvos Respublikos ikiteisminio administracinių ginčų nagrinėjimo tvarkos įstatymo nustatyta tvarka arba Regionų administraciniam teismui (Vilniaus rūmai, Žygimantų g. 2, 01102 Vilnius; Kauno rūmai, A. Mickevičiaus g. 8A, 44312 Kaunas; Klaipėdos rūmai, Galinio Pylimo g. 9, 91230 Klaipėda; Šiaulių rūmai, Dvaro g. 80, 76298 Šiauliai; Panevėžio rūmai, Respublikos g. 62, 35158 Panevėžys, arba per Lietuvos teismų elektroninių paslaugų portalą <https://e.teismas.lt>) Lietuvos Respublikos administracinių bylų teisenos įstatymo nustatyta tvarka.

#### PRIDEDAMA:

- SŽNS pakeitimų schema, 1 lapas.

Informuojame, kad kreipiantis raštu į Valstybinę saugomų teritorijų tarnybą su paklausimu, prašymu arba skundu, Jūs pateikiate savo asmens duomenis. Susipažinti, kaip tvarkomi Jūsų asmens duomenys, galite

internetinės svetainės <https://vstt.lrv.lt/lt/> skiltyje *Asmens duomenų apsauga* [Privatumo pranešimas \(skirtas fiziniams asmenims, kurie kreipiasi raštu į Valstybinę saugomų teritorijų tarnybą prie Aplinkos ministerijos su paklausimu, prašymu arba skundu\)](#).

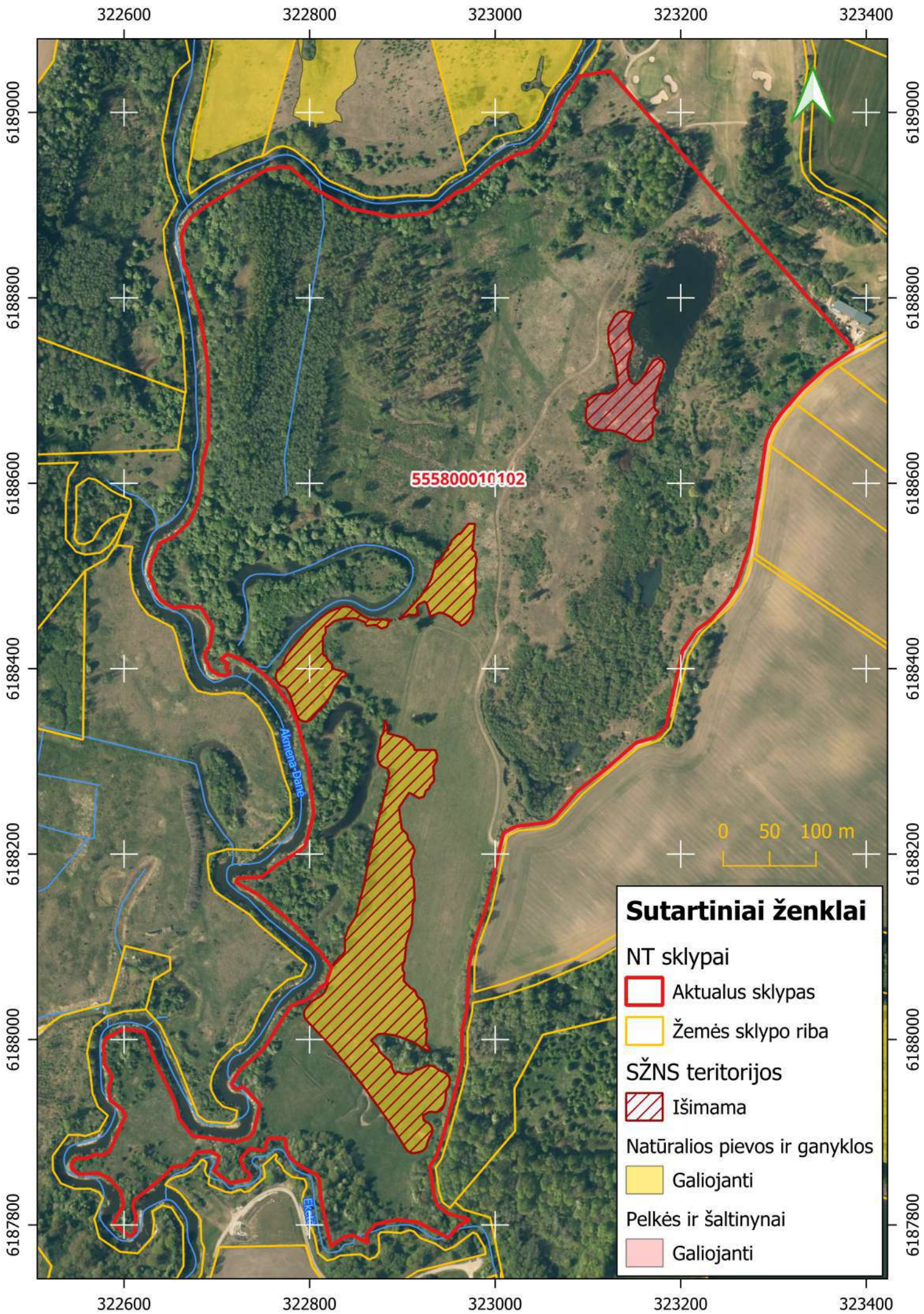

**DETALŪS METADUOMENYS**

<b>Dokumento sudarytojas (-ai)</b>	Valstybinė saugomų teritorijų tarnyba prie Aplinkos ministerijos 188724381, Antakalnio g. 25, LT-10312 Vilnius
<b>Dokumento pavadinimas (antraštė)</b>	DĖL PRAŠYMO PAKEISTI NATŪRALIŲ PIEVŲ IR GANYKLŲ, PELKIŲ IR ŠALTINYŲ ŽEMĖLAPIUS
<b>Dokumento registracijos data ir numeris</b>	2025-04-22 Nr. V3-639
<b>Dokumento gavimo data ir dokumento gavimo registracijos numeris</b>	–
<b>Dokumento specifikacijos identifikavimo žymuo</b>	ADOC-V1.0
<b>Parašo paskirtis</b>	Pasirašymas
<b>Parašą sukūrusio asmens vardas, pavardė ir pareigos</b>	
<b>Sertifikatas išduotas</b>	
<b>Parašo sukūrimo data ir laikas</b>	2025-04-18 17:42:57 (GMT+03:00)
<b>Parašo formatas</b>	XAdES-X-L
<b>Laiko žymoje nurodytas laikas</b>	2025-04-18 17:43:13 (GMT+03:00)
<b>Informacija apie sertifikavimo paslaugų teikėją</b>	EID-SK 2016, AS Sertifitseerimiskeskus EE
<b>Sertifikato galiojimo laikas</b>	2023-01-16 08:44:15 – 2028-01-15 23:59:59
<b>Informacija apie būdus, naudotus metaduomenų vientisumui užtikrinti</b>	"Registravimas" paskirties metaduomenų vientisumas užtikrintas naudojant "RCSC IssuingCA, VI Registru centras - i.k. 124110246 LT" išduotą sertifikatą "DBSIS, Informatikos ir ryšių departamentas prie Lietuvos Respublikos vidaus reikalų ministerijos, i.k.188774822 LT", sertifikatas galioja nuo 2022-05-19 16:48:06 iki 2025-05-18 16:48:06
<b>Pagrindinio dokumento priedų skaičius</b>	1
<b>Pagrindinio dokumento pridedamų dokumentų skaičius</b>	–
<b>Priedamo dokumento sudarytojas (-ai)</b>	–
<b>Priedamo dokumento pavadinimas (antraštė)</b>	–
<b>Priedamo dokumento registracijos data ir numeris</b>	–
<b>Programinės įrangos, kuria naudojantis sudarytas elektroninis dokumentas, pavadinimas</b>	DBSIS, versija 3.5.80.3
<b>Informacija apie elektroninio dokumento ir elektroninio (-ių) parašo (-ų) tikrinimą (tikrinimo data)</b>	Atitinka specifikacijos keliamus reikalavimus. Visi dokumente esantys elektroniniai parašai galioja (2025-04-22 10:33:44)
<b>Paieškos nuoroda</b>	–
<b>Papildomi metaduomenys</b>	Nuorašą suformavo 2025-04-22 10:33:44 DBSIS